Ритм района — в твоих руках!

№ 9 (368)
7 марта 2020 года

# Вестник
## Татищевского муниципального района

*Дорогие женщины!*
*От всей души поздравляю вас с замечательным весенним праздником - Международным женским днём!*

*8 Марта — особенный праздник, наполненный солнечным светом и лучезарным настроением, украшенный цветами и яркими улыбками. Не случайно он отмечается именно в начале весны, той счастливой поры, когда природа просыпается и делает первый вздох, когда все мы ждем тепла, обновления, нежности. Подобно первым лучам весеннего солнца, именно вы, милые женщины, согреваете и озаряете всё вокруг.*

*Вы успеваете всё – и на работе, и дома – и остаётесь красивыми, яркими, очаровательными, центром притяжения всей семьи, объединяете её своей любовью, способной вдохновить и поддержать, согреть и утешить.*

*Наш край растёт, и во многом это ваша заслуга — ежегодно в Татищевском районе рождается несколько сотен малышей. В свете вашей материнской любви вырастают умные и талантливые дети. И район становится удобнее, светлее и красивее ради них.*

*Милые женщины, вы – источник вдохновения и гармонии, мира и спокойствия. Любые трудности легко преодолимы, когда рядом с нами матери, жены, бабушки, дочери, сестры.*

*В этот праздничный день вы услышите немало добрых и теплых слов, и ни одно из них не будет преувеличением. Поверьте, мы искренне ценим вас за вашу нежность, грацию, доброту, внимательность и чуткость, умение хранить семейный очаг и создавать уют – за то, что делает вас Женщинами с большой буквы.*

*Дорогие женщины! Пусть в ваших семьях царят уют и благополучие. Пусть любящие и любимые оберегают вас от невзгод, и ничто не омрачит женского счастья. Пусть успех сопутствует во всех делах. Здоровья вам, душевного покоя и всего наилучшего!*

*Глава Татищевского муниципального района П.В. Сурков*

# За любовь к родной земле

**Глава региона Валерий Васильевич Радаев вручил Почетный знак губернатора Саратовской области «За любовь к родной земле» Евгению Роббимовичу Хайдарову – хормейстеру Центрального дома культуры р.п.Татищево, «Заслуженному работнику культуры Российской Федерации», «Почетному гражданину Татищевского района», руководителю эстрадно-вокальной студии «Шанс» и обладателю различных наград на областных, всероссийских и международных вокальных конкурсах.**

/с.8

# Награды поколению победителей

*Труженики тыла Идолгского МО.*

**Участники Великой Отечественной войны, труженики тыла, жители блокадного Ленинграда, бывшие узники фашистских концлагерей продолжают получать юбилейные медали «75 лет Победы в Великой Отечественной войне 1941 — 1945 гг.». В четверг, 5 марта, в торжественной обстановке и на дому награды вручили ещё 11 ветеранам – жителям сёл Идолга, Широкое, Слепцовка, Большая Каменка и деревни Македоновка.**

Государственные награды были вручены: Константину Алексеевичу Нижегородцеву, Ольге Григорьевне Тереховой, Анне Алексеевне Терехиной, Анастасии Александровне Улитиной, Виктору Александровичу Певцову, Марии Павловне Поповой, Пелагее Семеновне Глуховой, Степании Дмитриевне Окатовой, Антонине Яковлевне Макаровой, Алексею Яковлевичу Логинову, Анне Максимовне Гавриловой.

Торжества прошли в сельских домах культуры Идолги и Широкого. Земляков, которые на своих плечах вынесли тяготы страшного военного времени, их детей и внуков, представителей совсем юного поколения идолгцев – учащихся сельских школ приветствовал глава района Павел Васильевич Сурков. Он поблагодарил ветеранов за Великую Победу, пожелал здоровья. А оно, действительно, важно, ведь многим, кто помнит о войне не понаслышке, уже далеко за 90 лет.

- В этом году наша страна отмечает знаменательную, памятную дату — 75 лет со дня победы великого советского народа над фашистской Германией. Президент России объявил 2020-й Годом памяти и славы, и в этих словах заключён большой смысл. Для нас очень важно сохранить память о тех временах, о дне величайшей победы и в то же время - дне памяти и скорби. О тех, кто погиб на фронтах Великой Отечественной, в партизанских отрядах, кто был замучен в застенках концлагерей, кто был сожжен в своих деревнях и сёлах. О тех детях, которые трудились наравне со взрослыми у станков, о тех, кто, недоедая и умирая от голода, выращивал хлеб для того, чтобы накормить фронт. Мы всегда должны помнить об этом великом подвиге прервавшихся 27-ми миллионов жизней...

/с.9

## Сегодня в номере:

Общие вопросы - совместные решения

Стр. 2

Масленичные прощанья

Стр. 8

В выходные - волейбол!

Стр. 10

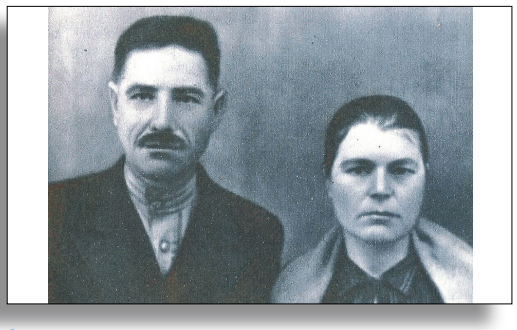

Страницы памяти

Стр. 11

Аппаратное

## Основная цель – поддержание чистоты и порядка на территории района

**В понедельник, 2 марта, состоялось очередное аппаратное совещание при главе муниципального района, на котором рассмотрен вопрос о работе административной комиссии Татищевского муниципального района. С докладом выступил заместитель главы администрации района Максим Салимгереевич Капанов.**

Максим Салимгереевич сообщил, что административная комиссия Татищевского муниципального района является постоянно действующим коллегиальным органом по рассмотрению дел об административных правонарушениях.

В 2019 году было проведено 15 заседаний административной комиссии, на которых рассмотрено 118 материалов проверки. По 47 делам об административных правонарушениях составлены административные протоколы, которые переданы мировым судьям по подведомственности дел для принятия решений. 52-м правонарушителям назначены административные наказания в виде административного штрафа на общую сумму 45500 рублей, из них 23000 рублей взыскано. 12-ти правонарушителям назначено административное наказание в виде предупреждения.

Административной комиссией прекращено 39 дел об административных правонарушениях в связи с отсутствием события административного правонарушения, состава административного правонарушения либо с истечением срока давности привлечения к административной ответственности.

Четыре административных материала, поступивших из ОМВД по Татищевскому району, отправлены по подведомственности в отдел управления Роспотребнадзора по Саратовской области и в дальнейшем рассмотрены по существу.

В 2020 году административной комиссией уже рассмотрено 23 административных материала. 4 из них прекращены в связи с отсутствием состава правонарушения и 18 переданы мировым судьям Татищевского муниципального района.

Глава Татищевского муниципального района Павел Васильевич Сурков неудовлетворительно оценил работу административной комиссии Татищевского муниципального района, отметив, что первоочередной задачей при составлении предписаний и протоколов об административных правонарушениях является не наказание правонарушителей, а поддержание чистоты и порядка на территории Татищевского муниципального района.

Честный разговор

# Общие вопросы – совместные решения

**Очередная встреча главы Татищевского муниципального района Павла Васильевича Суркова с жителями состоялась 28 февраля в селе Идолга.**

*Жители Идолги во время встречи с Главой.*

Открывая встречу, Павел Васильевич подвёл небольшой итог прошедшего года: «Нам есть о чем говорить. Произошло достаточно много событий – хороших, больших, замечательных и знаменательных свершений. Построено, реконструировано, отремонтировано достаточно большое количество объектов социальной и инженерной инфраструктуры. В районе строятся дороги, социальные объекты, прибавляется население, рождаются дети... Но в каждом конкретном населенном пункте все равно возникают вопросы повседневной жизни, в том числе и в селе Идолга. Это и дорожно-уличная сеть, и водоснабжение. Со временем, - продолжил Глава, - эти вопросы решаются: меняется и водопроводная сеть, и водозаборное устройство. Такие работы производились и в прошлом году, и в этом году (если удастся выиграть областные гранты) работы будут продолжены. Многих волнует вопрос сбора и вывоза твердых коммунальных отходов. В Идолге эта проблема в прошлом году тоже начала решаться, и сбор и вывоз мусора тоже происходит более современным способом.

Конечно, не всё всех устраивает, над нами довлеют привычки, но здесь надо подходить рационально. Жизнь не стоит на месте, она меняется, приносит какие-то новые заботы, дела, события, свершения. Сегодня мы поговорим об этом».

Павел Васильевич представил идолгцам должностных лиц районной администрации, а также представителей правоохранительных органов и системы здравоохранения района, которые способны дать консультацию жителям населённых пунктов по часто задаваемым или узкоспециализированным вопросам.

Без внимания в этот день не осталась ни одна сфера жизни селян: образование, дошкольное воспитание, медицина, строительство, земля, налоги, коммунальные проблемы и хозобеспечение - помимо подробной информации о состоянии каждой сферы, жители села смогли лично пообщаться и задать волнующие их вопросы, не приезжая специально в районный центр или дозваниваясь по телефону.

В свою очередь о том, каким прошедший год стал для жителей Идолги, сельчанам рассказал глава муниципалитета Дмитрий Алексеевич Киселёв. Дмитрий Алексеевич отметил, что село Идолга является административным центром муниципального образования. Численность населения села сегодня — 1236 человек, количество дворов — 510. Школу, рассчитанную на 192 человека, в Идолге посещает 91 ученик, а детский сад — 33 ребёнка, при том, что дошкольное учреждение рассчитано на 50 мест. В селе есть фельдшерско-акушерский пункт, в котором жители Идолги могут получить медицинскую помощь и приобрести необходимые медикаменты. Промышленные и продовольственные товары сельчане приобретают в четырёх магазинах, кроме того, проходят и ярмарки. Население Идолги обеспечено доступом к сети «Интернет» и сотовой связью. Есть отделение почтовой связи.

В административном центре муниципального образования работает сельский Дом культуры и сельская библиотека; во всех муниципальных учреждениях организованы и работают различные кружки, спортивные секции.

В рамках благоустройства в весенне-летний период при активном участии жителей села, сотрудников учреждений и организаций проводился покос сорной растительности, уборка придорожных полос, очистка родника от мусора, ликвидированы свалки в черте населенного пункта, произведена зачистка свалки, расположенной за селом, проведена уборка территории кладбища.

Администрацией Идолгского муниципального образования при поддержке депутатов, активных жителей села произведен ямочный ремонт участков улично-дорожной сети по улицам Набережная, Заречная, Лесная. Ремонт продолжится и в 2020 году.

В селе расположены две водонапорные башни. Водоснабжение осуществляется населением самостоятельно, проводится ямочный ремонт и содержание водопроводных сетей. В сентябре 2019 года создан потребительский кооператив Вишневый. В октябре завершены работы по капитальному ремонту водопроводной башни, реализованной в рамках программы поддержки местных инициатив.

Дмитрий Алексеевич обратил внимание, что, несмотря на проводимую администрацией работу, остаётся ряд нерешенных проблемных вопросов, которые, для улучшения жизни сельчан нужно будет решать сообща. Это ямочный ремонт дорог внутри населённого пункта; обеспечение бесперебойной подачей воды; организация сбора и вывоза мусора; работа по замене фонарей уличного освещения; установка остановочного павильона; реконструкция братской могилы на сельском кладбище.

После завершения выступлений свой вопрос задала жительница села. Женщину интересовало, как осуществлять общественный контроль за выполнением ремонтных работ, ведь печальный опыт в части дорожного хозяйства в селе уже есть. На вопрос сельчанки разъяснение дал глава района.

Павел Васильевич сказал, что этот пример — показательный. «За каждой работой стоит конкретный человек, - сказал Глава. – Человек со всеми своими достоинствами и недостатками, ответственный и исполнительный или ленивый и безалаберный. В смете ведь всё «как положено», и начальство требует «как положено», и деньги выделяются в срок, но как выполнит эту работу конкретный работник - качественно или нет? Вот в чем вопрос. Мы лично не можем всё проконтролировать. Только в Идолге в 2020 году планируется произвести ямочный ремонт на двух улицах, продолжить капитальный ремонт набившей оскомину «бетонки», отремонтировать крышу на детском саду... Создайте группу общественного контроля, придите посмотрите, как делают эту работу, тогда не будет пустых обвинений и сплетен.

Бюджетных средств мало, и когда люди поймут, на что эти средства тратятся, то использовать их будут гораздо рациональнее, ведь это — их деньги. Мы это делаем для себя, надолго, в своих интересах. Об этом надо помнить», - призвал селян к активности Павел Васильевич.

Не остался в стороне в этом вопросе – активности жителей в решении общими усилиями собственных проблем – и староста села А.А. Болдов, который с сожалением отметил, что всё, что за последнее время происходит в их населенном пункте, стало постепенно считаться повседневной общественной нормой.

«На самом деле это, к сожалению, действительно так, - поддержал старосту глава района. – А ведь мы не просто «латаем дыры». Строим ФОКи, детские сады, километры дорог буквально с нуля... но у нас эти события как то невзначай превратились в нашу повседневную обыденность. Всё это мы воспринимаем как должное - 6 километров дороги дошло до Идолги и пойдёт дальше – хорошо. А это - труд и труд колоссальный! Это глобальные финансовые вложения! Это просто так не дается, к этому надо прилагать усилия, - подчеркнул Глава. – Но так и надо жить и работать. Вообще человеческая жизнь должна быть стремительной, целенаправленной интересной, насыщенной, обстоятельной и нужной, вот тогда человек оставляет после себя следы и память.

Меняется обстановка, сама атмосфера, меняется быт, повседневная реальность вашего села, - обратился к жителям Идолги, в завершение встречи, глава района. - Много надежд связано с общественными объединениями, потребительскими кооперативами, ТОСом. То, что мы уже создали в Идолге, и дальше будем создавать - это дорогого стоит. Это должно быть налажено и получить дальнейшее развитие, тогда мы увидим сколько дел мы сможем сделать самостоятельно».

Затем жители Идолги смогли посмотреть небольшой концерт, подготовленный для них заслуженным работником культуры Российской Федерации Евгением Хайдаровым и талантливым артистами Татищевского района. Те из сельчан, у кого остались вопросы частного порядка, смогли с ними обратиться к главе района П.В. Суркову во время личного приёма.

*В ходе встречи сельчане смогли получить консультацию, не выезжая в райцентр.*

**Александра Тупыленко, фото Кирилла Неумытова**

# Собрано 75 тысяч голосов за звание «Город трудовой доблести» для Саратова

**Губернатор области Валерий Радаев поручил в кратчайшие сроки подготовить необходимые материалы для присвоения Саратову почетного звания «Город трудовой доблести».**

«У нас есть все основания в год 75-летия Победы в Великой Отечественной войне претендовать на такой высокий статус», – отметил глава региона. Валерий Радаев оставил свою подпись в списке сторонников присвоения звания. К началу марта более 75 тысяч горожан подписались за присвоение Саратову звания «Город трудовой доблести». Только в день проведения актива области было собрано 500 подписей.

– Сегодня в регионе проживают 882 участника и инвалида Великой Отечественной войны, 11473 труженика тыла, 163 жителя блокадного Ленинграда, 293 бывших несовершеннолетних узника концлагерей. «Нам дорог каждый конкретный человек с уникальной судьбой. Мы обязаны сделать память – поименной, а заботу о ветеранах – ежедневной!» – подчеркнул Валерий Радаев.

# Валерий Радаев на активе области дал оценку приостановке выпуска холодильников «Саратов»

**В рамках заседания актива Саратовской области губернатор Валерий Радаев остановился на ситуации на отдельных промышленных предприятиях.**

По словам главы региона, большой резонанс вызвала приостановка производства холодильников «Саратов».

– Это наш бренд. Потерять его – все равно что вычеркнуть целый пласт истории региональной промышленности, – заявил Валерий Радаев. – Печально, что собственник этим не озабочен, хоть и коренной саратовец. Иначе принял бы эффективные управленческие решения: обновил модельный ряд, технологии, в итоге – сохранил конкурентоспособность и позиции на рынке. Еще раз подчеркну: когда речь идет о частной собственности, ответственность за предприятие всецело и полностью ложится на руководителя. И ответственность эта – перед областью, городом, сотнями работников.

Близок к кризису и «Нефтемаш-САПКОН». Еще в прошлом году успешно работающее предприятие сегодня оказалось на грани банкротства, лишившись практически всего портфеля заказов и больше половины уникального коллектива, а это свыше 250 высококвалифицированных работников. Важно не допустить, чтобы ситуация повторила сценарий Саратовского авиационного завода, потерянного исключительно по вине собственника.

Нельзя забывать, что названные мною предприятия достались нынешнему руководству от государства. А это – особая миссия. Владелец не имеет права заботиться лишь о краткосрочной выгоде, пренебрегая грамотной стратегией и задачей сохранения целостности регионального промышленного сегмента.

Считаю приоритетным для правительства в кратчайшие сроки принять исчерпывающие меры по привлечению на эти предприятия эффективных инвесторов. Продолжать переговоры бесполезно, пора действовать в практической плоскости. Подобно тому, как мы занимаемся площадкой «Тролзы».

*Губернатор поставил в пример «Тролзу», где с приходом нового инвестора запущена новая модель троллейбуса*

## С АПРЕЛЯ В ОБЛАСТИ НАЧНУТ РАБОТАТЬ ВОЛОНТЕРЫ КОНСТИТУЦИИ

**В Саратовской области объявлен сбор заявок от всех желающих совершеннолетних граждан на участие в проекте «Волонтеры Конституции».**

Уже с начала апреля добровольцы будут разъяснять населению суть поправок и процедуры голосования за предлагаемые нововведения в Основной закон страны. Волонтерские точки будут работать в торговых центрах, медучреждениях и других местах массового пребывания людей.

Стать волонтером Конституции может любой желающий старше 18 лет. Во всероссийский общественный корпус можно вступить, оставив заявку на официальном сайте волонтерыконституции.рф до 16 марта.

# 10 марта стартует конкурс в Школу молодых управленцев

**В конкурсе может принять участие проживающая на территории Саратовской области молодежь до 30 лет с высшим образованием и опытом работы не менее двух лет (за исключением победителей Всероссийского молодежного Кубка по менеджменту «Управляй!»).**

В Школу молодых управленцев на конкурсной основе зачисляются 100 кандидатов с наивысшим рейтингом. Обучение планируется проводить в дистанционном и очном формате. Наиболее отличившиеся при подготовке и защите проектов слушатели получат рекомендательные письма для включения в кадровые резервы органов исполнительной власти региона и органов местного самоуправления, а также в резерв управленческих кадров Саратовской области в установленном законодательством порядке.

*Дополнительная информация на сайте правительства http://saratov.gov.ru/informers/school/ и по телефонам 8 (8452) 21-08-63, 8 (8452) 21-08-16.*

## НА КОНКУРС МЕСТНЫХ ИНИЦИАТИВ ПОСТУПИЛО БОЛЕЕ 200 ЗАЯВОК

**В обсуждении и выдвижении проектов приняли участие жители всех районов области. Подготовлено более 200 заявок, к рассмотрению которых уже приступила конкурсная комиссия.**

Проект должен быть направлен на решение социально значимых вопросов муниципалитета и поддержан его жителями. Приоритетное значение имеет софинансирование проекта со стороны местного бюджета, населения и представителей бизнес-сообщества.

В текущем году на реализацию программы поддержки местных инициатив предусмотрено 120 млн рублей. Это в шесть раз больше, чем в 2017 году – первом году ее реализации.

## МЧС НАПОМИНАЕТ О ГОТОВНОСТИ К ПАВОДКУ

**К паводку необходимо подготовиться: очистить канавы, сточные желоба и приготовить подручные средства для откачки воды.**

**В случае экстренного сообщения об угрозе затопления дома:**

- отключите газ, воду и электричество, погасите огонь в печи;
- закрепите все плавающие предметы, находящиеся вне зданий, или разместите их в подсобных помещениях;
- закройте окна и двери, при необходимости и при наличии времени забейте их снаружи досками;
- если позволяет время, перенесите на верхние этажи и чердаки ценные предметы и вещи, перегоните скот на возвышенную местность;
- подготовьте теплую одежду, сапоги, одеяла, деньги, медицинскую аптечку, документы упакуйте в непромокаемый пакет;
- будьте готовы к возможной эвакуации, предупредите об этом соседей.

**Если резко поднимается вода:**

- займите безопасное возвышенное место;
- примите меры, позволяющие спасателям вас обнаружить: можно вывесить или размахивать хорошо видимым ярким полотнищем, в ночное время – подавать световые сигналы и периодически голосом;
- при подходе спасателей соблюдать спокойствие, в плавательное средство переходить без паники и суеты, с соблюдением мер предосторожности.

# Извещение о проведении аукциона на право заключения договора аренды земельного участка с кадастровым номером 64:34:154001:351

Организатор аукциона (Арендодатель) – администрация Татищевского муниципального района Саратовской области, адрес: Саратовская область, Татищевский район, р.п.Татищево, ул.Советская, д.13, кабинет № 32, телефон 8 (845-58) 4-11-70.

Орган местного самоуправления, принявший решение о проведении аукциона (уполномоченный орган) администрация Татищевского муниципального района Саратовской области, реквизиты указанного решения: постановление администрации Татищевского муниципального района Саратовской области от 28.02.2020 №160 «О проведении аукциона на право заключения договора аренды земельного участка с кадастровым номером 64:34:154001:351».

Место, дата, время проведения аукциона: адрес: Саратовская область, Татищевский район, р.п.Татищево, ул.Советская, д.13, кабинет №30, дата проведения аукциона – 09.04.2020 г., в 14.00 часов.

Дата, время, место определения участников аукциона – 07.04.2020 г. в 10.00 по адресу: Саратовская область, Татищевский район, р.п.Татищево, ул.Советская, д.13, кабинет № 32.

Порядок определения участников аукциона: заявитель становится участником аукциона с момента подписания организатором аукциона протокола о признании заявителей участниками аукциона. Заявители, признанные участниками аукциона, и заявители, не допущенные к участию в аукционе, уведомляются о принятом решении не позднее следующего рабочего дня после даты оформления данного решения протоколом.

Порядок определения участников аукциона: заявитель становится участником аукциона с момента подписания организатором аукциона протокола о признании заявителей участниками аукциона. Заявители, признанные участниками аукциона, и заявители, не допущенные к участию в аукционе, уведомляются о принятом решении не позднее следующего рабочего дня после даты оформления данного решения протоколом.

Порядок проведения аукциона:

- аукцион проводится в назначенную дату и время;
- после оглашения аукционистом начальной цены продажи участникам аукциона предлагается заявить эту цену путем поднятия карточек;
- после заявления участниками аукциона начальной цены аукционист предлагает участникам аукциона заявлять свои предложения по цене продажи, превышающей начальную цену. Каждая последующая цена, превышающая предыдущую цену на «шаг аукциона», заявляется участниками аукциона путем поднятия карточек. В случае заявления цены, кратной «шагу аукциона», эта цена заявляется участниками аукциона путем поднятия карточек и ее оглашения;
- аукционист называет номер карточки участника аукциона, который первым заявил начальную или последующую цену, указывает на этого участника и объявляет заявленную цену как цену продажи. При отсутствии предложений со стороны иных участников аукциона аукционист повторяет эту цену 3 раза. Если до третьего повторения заявленной цены ни один из участников аукциона не поднял карточку и не заявил последующую цену, аукцион завершается;
- по завершении аукциона аукционист объявляет о продаже земельного участка, называет его продажную цену и номер карточки победителя аукциона. Победителем аукциона признается участник, номер карточки которого и заявленная им цена были названы аукционистом последними;
- цена земельного участка, предложенная победителем аукциона, заносится в протокол об итогах аукциона, составляемый в 2 экземплярах. Протокол об итогах аукциона, подписанный аукционистом и уполномоченным представителем продавца, является документом, удостоверяющим право победителя на заключение договора аренды земельного участка;
- задаток возвращается участникам аукциона, за исключением его победителя, в течение 3 дней со дня подведения итогов аукциона;
- сведения о победителях аукционов, уклонившихся от заключения договора аренды земельного участка, являющегося предметом аукциона, с которыми указанный договор заключается в соответствии с пунктом 20 статьи 39.12 Земельного кодекса, и которые уклонились от их заключения, включаются в реестр недобросовестных участников аукциона;
- ведение реестра недобросовестных участников аукциона осуществляется уполномоченным Правительством Российской Федерации федеральным органом исполнительной власти.

Регистрация участников проводится 09.04.2020 г. с 13.40 по адресу: Саратовская область, Татищевский район, р.п.Татищево, ул.Советская, д.13, кабинет № 32.

Победителем аукциона признается участник аукциона, предложивший наибольший размер арендной платы в год за земельный участок.

Предмет аукциона.

Лот № 1 - земельный участок с кадастровым номером 64:34:154001:351, площадью 34 га, расположенный по адресу: Российская Федерация, Саратовская область, Татищевский район, Идолгское муниципальное образование, в 1,55 км к северо-западу от с.Сторожевка.

Вид разрешенного использования земельного участка: сельскохозяйственное использование.

Категория земель: земли сельскохозяйственного назначения.

Срок аренды земельного участка (с учетом ограничений, предусмотренных п.8 и 9 ст.39.8.): 10 лет.

Аукцион по лоту № 1 проводится открытый по составу участников и открытый по форме подачи предложений о цене.

Сведения о правах: земельный участок из состава земель, государственная собственность на которые не разграничена, права третьих лиц отсутствуют.

Ограничения прав на земельный участок: предусмотренные статьями 56, 56.1 Земельного кодекса Российской Федерации, Постановление Правительства РФ от 24.02.2009 №160 ««О порядке установления охранных зон объектов электросетевого хозяйства и особых условий использования земельных участков, расположенных в границах таких зон», Режим использования установлен ст.22 Закона РФ от 21.02.1992 №2395-1 «О недрах» и ст.1.5 Инструкции «О порядке предоставления горных отводов для разработки газовых и нефтяных месторождений» (утв. Постановлением Госгортехнадзора РФ от 11.09.1996 г. №35).

Начальная цена размера ежегодной арендной платы за земельный участок установлена согласно отчета №14-20-АЗУ от 21.02.2020 «Об определении рыночной стоимости годовой арендной платы земельного участка»: 93650 (девяносто три тысячи шестьсот пятьдесят) рублей 00 копеек.

«Шаг аукциона»: 3% от начальной цены предмета аукциона – 2810 (две тысячи восемьсот десять) рублей 00 копеек; сумма задатка: 20% от начальной цены предмета аукциона - 18730 (восемнадцать тысяч семьсот тридцать) рублей 00 копеек.

Дата начала приема заявок на участие в аукционе – 07.03.2020 г. Заявки принимаются по форме, приведенной в настоящем извещении (приложение №1), с даты размещения на официальном сайте Татищевского муниципального района Саратовской области, сайте www.torgi.gov.ru, в сети «Интернет», в рабочие дни с 8.00 до 12.00 и с 13.00 до 16.00 часов по адресу: Саратовская область, Татищевский район, р.п.Татищево, ул.Советская, д.13, кабинет № 32.

Дата окончания приема заявок и прилагающихся к ним документов для участия в аукционе: 06.04.2020 года, 16.00 часов. Одно лицо имеет право подать только одну заявку на предмет аукциона.

Заявка на участие в аукционе, поступившая по истечении срока приема заявок, возвращается заявителю в день ее поступления. Заявитель имеет право отозвать принятую организатором аукциона заявку на участие в аукционе до дня окончания срока приема заявок, уведомив об этом в письменной форме организатора аукциона. Организатор аукциона обязан возвратить заявителю внесенный им задаток в течение трех рабочих дней со дня поступления уведомления об отзыве заявки. В случае отзыва заявки заявителем позднее дня окончания срока приема заявок задаток возвращается в порядке, установленном для участников аукциона.

Срок и порядок внесения задатка: задаток вносится единым платежом на текущий счет Арендодателя; Получатель УФК по Саратовской области (Администрация Татищевского муниципального района Саратовской области л/с 05603022760) ИНН 6434010394 КПП 643401001 Р/с 40302810763113000049 БИК 046311001 Банк: Отделение Саратов г.Саратов КБК 0 ОКТМО 63646000. Назначение платежа: ФИО плательщика, задаток на участие в аукционе л/с 05603022760. Задаток должен поступить на счет Арендодателя не позднее 07.04.2020 года, 10.00 часов.

Порядок возврата задатка участникам аукциона. Внесенный победителем аукциона задаток засчитывается в счет арендной платы за земельный участок.

Организатор торгов в течение 3 банковских дней со дня подписания протокола о результатах аукциона возвращает задаток участникам аукциона, которые не выиграли его.

Задаток, внесенный лицом, признанным победителем аукциона, задаток, внесенный иным лицом, с которым договор аренды земельного участка заключается в соответствии с пунктом 13, 14 или 20 статьи 39.12 Земельного кодекса Российской Федерации, засчитываются в счет оплаты за него. Задатки, внесенные этими лицами, не заключившими в установленном настоящей статьей порядке договор аренды земельного участка вследствие уклонения от заключения указанных договоров, не возвращаются.

Документы, представляемые претендентами для участия в аукционе:

1) заявка на участие в аукционе по установленной в извещении о проведении аукциона форме с указанием банковских реквизитов счета для возврата задатка;

2) копии документов, удостоверяющих личность заявителя (для граждан);

3) надлежащим образом заверенный перевод на русский язык документов о государственной регистрации юридического лица в соответствии с законодательством иностранного государства в случае, если заявителем является иностранное юридическое лицо;

4) документы, подтверждающие внесение задатка.

В случае подачи заявки представителем заявителя предъявляется доверенность. Документы, представляемые для участия в аукционе в части их оформления и содержания должны соответствовать требованиям законодательства Российской Федерации. Документы, содержащие помарки, подчистки, исправления и т.п. не принимаются.

Ознакомиться с подробной информацией и документацией о предметах аукциона можно со дня опубликования настоящего сообщения в рабочие дни с 8.00 до 12.00 часов по адресу: Саратовская область, Татищевский район, р.п.Татищево, ул.Советская, д.13, кабинет № 32 (тел. 8 (845-58) 4-11-70), по дату окончания приема заявок включительно.

Дата, время и порядок осмотра земельного участка на местности. Осмотр земельного участка, являющегося предметом аукциона, проводится организатором аукциона по предварительному заявлению претендентов с 15 ч. 00 мин. до 16 ч. 00 мин. каждую пятницу (за исключением праздничных дней) до даты окончания приема заявок. Заявления на участие в осмотре принимаются не позднее двух рабочих дней до даты осмотра земельного участка, в администрации Татищевского муниципального района Саратовской области (Саратовская область, Татищевский район, р.п.Татищево, ул.Советская, д.13, кабинет №32) в рабочее время. Осмотр проводится без взимания платы.

Результаты аукциона оформляются протоколом (составляется в двух экземплярах), который является документом, удостоверяющим право Победителя на заключение договора аренды земельного участка. Один экземпляр протокола о результатах аукциона выдается Победителю или его полномочному представителю.

Договор аренды земельного участка заключается в установленный законодательством срок.

Более подробная информация о торгах, бланки заявок на участие в аукционах, проект договора аренды земельного участка размещены в извещении о проведении аукциона на официальном сайте Российской Федерации для размещения информации о проведении торгов по адресу: http://www.torgi.gov.ru, и сайте Арендодателя в информационно-коммуникационной сети «Интернет» по адресу: http:/tatishevo.saratov.gov.ru/.

Ограничений участия отдельных категорий физических и юридических лиц, в том числе иностранных, не установлено.

Все вопросы, касающиеся проведения аукциона, не нашедшие отражения в настоящем информационном сообщении, регулируются законодательством Российской Федерации.

Настоящее сообщение является публичной офертой для заключения договора о задатке в соответствии со статьей 437 Гражданского кодекса РФ, а подача претендентом заявки и перечисление задатка являются акцептом такой оферты, после чего договор о задатке считается заключенным в письменной форме.

Параметры разрешенного строительства объекта капитального строительства. В соответствии с Правилами землепользования и застройки территории Идолгского муниципального образования Татищевского муниципального района Саратовской области (далее - Правила), утвержденными решением Совета депутатов Идолгского муниципального образования Татищевского муниципального района Саратовской области от 13.03.2017 №64/207-1, предельные размеры земельных участков и предельные параметры разрешённого строительства, реконструкции объектов капитального строительства для зоны СХ-1 не устанавливаются. Отступы зданий и сооружений от границ земельных участков в соответствии с техническими регламентами.

В случаях, если земельный участок и объект капитального строительства расположен в границах действия ограничений, установленных в соответствии с законодательством Российской Федерации, правовой режим использования и застройки территории указанного земельного участка определяется совокупностью требований, указанных в статьях 33 и 34 указанных Правил. При этом более строгие требования, относящиеся к одному и тому же параметру, поглощают более мягкие.

Сведения о технических условиях подключения (технологического присоединения) объекта капитального строительства к сетям инженерно-технического обеспечения, а также о плате за подключение (технологическое присоединение):

1) отсутствует возможность подключения к сетям водоснабжения, водоотведения, в связи с отсутствием централизованных сетей водоснабжения. Для водоснабжения объекта необходимо использовать общественный или собственный источник водоснабжения – скважину; а для водоотведения – водонепроницаемый выгреб;

2) отсутствует возможность подключения к сетям централизованного теплоснабжения, в связи с отсутствием таких сетей;

3) возможность подключения объекта капитального строительства к сетям энергоснабжения уточняется после определения необходимой подключаемой нагрузки. Порядок присоединения объектов к электрическим сетям определяется требованиями «Правил технического присоединения энергопринимающих устройств потребителей электрической энергии, а также объектов электросетевого хозяйства, принадлежащих сетевым организациям и иным лицам, к электрическим сетям», утвержденных постановлением Правительства РФ от 27.12.2004 г. №861, в соответствии с которыми необходимо подать заявку в сетевую организацию на технологическое присоединение объекта.

Электроснабжение объектов возможно осуществить от сетей Правобережного производственного отделения филиала ОАО «МРСК Волги» - «Саратовские распределительные сети» Татищевского РЭС со строительством трансформаторных подстанций и прокладкой кабельных линий.

**Приложение №1 к извещению**

Главе Татищевского муниципального
района Саратовской области
П.В. Суркову

**ЗАЯВКА НА УЧАСТИЕ В АУКЦИОНЕ**

р.п. Татищево «____» _____ 20__ г.

_____
(полное наименование юридического лица, Ф.И.О. физического лица, подавшего заявку, далее - ПРЕТЕНДЕНТ)

в лице _____,
(фамилия, имя, отчество, должность)

действующего на основании _____, принимая решение об участии в аукционе по лоту №__: _____
_____,
(предмет аукциона)

_____
_____

обязуюсь:

1. Соблюдать условия аукциона, содержащиеся в извещении администрации Татищевского муниципального района Саратовской области о проведении аукциона, опубликованном на официальном сайте Российской Федерации для размещения информации о проведении торгов (http://www.torgi.gov.ru), а также порядок проведения аукциона, установленный Гражданским кодексом Российской Федерации, статьей 39.12. Земельного кодекса Российской Федерации;

2. В случае признания победителем аукциона получить один экземпляр протокола о результатах аукциона и заключить с ОРГАНИЗАТОРОМ аукциона в установленный срок договор аренды земельного участка, на условиях предложенного проекта договора.

Банковские реквизиты ПРЕТЕНДЕНТА для возврата задатка, в случае проигрыша:
Банк получателя_____
БИК_____
Корр.счёт_____
ИНН_____
КПП_____
Расчётный счёт_____
Для зачисления на лицевой счёт (Ф.И.О., номер счёта)_____
_____

подтверждаю:

что ознакомился со всеми ограничениями использования и обременениями земельного участка;

достоверность и полноту всей информации и документации, представленных в составе настоящей заявки;

что уведомлен, что в случае признания меня победителем и при уклонении от заключения договора аренды земельного участка, внесенный задаток мне не возвращается.

Приложение:
1._____
2._____
3._____

Подпись ПРЕТЕНДЕНТА _____/_____/ «_____» _____ 20__ г.
Действующий (ая) на основании_____

«_____» _____ 20__ г. _____ _____
(подпись) (инициалы, фамилия)

В соответствии с Федеральным Законом № 152-ФЗ от 27.07.2006 «О персональных данных» подтверждаю свое согласие на обработку моих персональных данных _____
(подпись)

Заявка принята ОРГАНИЗАТОРОМ аукциона:
_____ч. _____ мин. «___» _____ _____г. за № _____
Представитель ОРГАНИЗАТОРА аукциона _____(_____)

**Приложение № 2 к извещению**

**ПРОЕКТ**

**ДОГОВОР АРЕНДЫ ЗЕМЕЛЬНОГО УЧАСТКА**

**р.п. Татищево**

№_____ «__» _____ 201__ г.

**Администрация Татищевского муниципального района Саратовской области**, именуемая в дальнейшем **«Арендодатель»**, в лице _____, с одной стороны, и _____, именуемый (ая, ое) в дальнейшем **«Арендатор»**, с другой стороны, (далее по тексту – Стороны), заключили настоящий договор аренды земельного участка (далее по тексту – Договор), на основании _____, о нижеследующем:

**1. ПРЕДМЕТ ДОГОВОРА**

1.1. Арендодатель предоставляет, а Арендатор принимает в аренду земельный участок (далее – земельный участок):

кадастровый номер земельного участка: 64:34:154001:351,

местоположение: Российская Федерация, Саратовская область, Татищевский район, Идолгское муниципальное образование, в 1,55 км к северо-западу от с.Сторожевка,

площадь: 34 га,

категория земель: земли сельскохозяйственного назначения,

разрешенное использование: сельскохозяйственное использование.

1.2. Условия аренды земельного участка и его использования «Арендатору» известны. «Арендатор» признает, что состояние земельного участка соответствует условиям настоящего Договора, сведения, предоставленные «Арендодателем» (включая документацию, отражающую расположение земельного участка) соответствуют действительному состоянию земельного участка.

1.3. Ограничения прав на земельный участок: предусмотренные статьями 56, 56.1 Земельного кодекса Российской Федерации, Постановление Правительства РФ от 24.02.2009 №160 ««О порядке установления охранных зон объектов электросетевого хозяйства и особых условий использования земельных участков, расположенных в границах таких зон», Режим использования установлен ст.22 Закона РФ от 21.02.1992 №2395-1 «О недрах» и ст.1.5 Инструкции «О порядке предоставления горных отводов для разработки газовых и нефтяных месторождений» (утв. Постановлением Госгортехнадзора РФ от 11.09.1996 г. №35).

**2. СРОК ДЕЙСТВИЯ ДОГОВОРА**

2.1. Настоящий Договор заключается сроком на 10 лет с _____ года по _____ года включительно.

2.2. Договор вступает в силу с момента его государственной регистрации в органе, осуществляющем государственную регистрацию прав на недвижимое имущество и сделок с ним.

**3. ПЕРЕДАЧА ЗЕМЕЛЬНОГО УЧАТА В ПОЛЬЗОВАНИЕ АРЕНДАТОРУ**

3.1. Арендатор ознакомлен с состоянием земельного участка, претензий к качественным и техническим характеристикам земельного участка не имеет

3.2. Передача земельного участка «Арендатору» осуществляется по Акту приема-передачи (приложение №1).

**4. ПЛАТЕЖИ ПО ДОГОВОРУ**

4.1. Годовая величина арендной платы за пользование земельным участком составляет: _____ (_____) рублей 00 копеек, с учетом ранее перечисленного задатка в размере: 2724 (две тысячи семьсот двадцать четыре) рубля 00 копеек.

4.2. «Арендатор» самостоятельно перечисляет поквартальную сумму арендной платы в УФК по Саратовской области (Управление централизованная бухгалтерия администрации Татищевского муниципального района Саратовской области) ИНН 6434011905 БИК 046311001 р/с № 40101810300000010010 КПП 643401001 ОКТМО 63646425 (код 064 111 050 13050000120) в следующем порядке: ежеквартально (равными долями в размере 1/4 части от годовой суммы арендной платы) не позднее десятого числа месяца, следующего за оплачиваемым кварталом за период с начала действия Договора, указанного в п. 2.1., согласно прилагаемого расчета (приложение №2).

4.3. При перечислении арендной платы по Договору «Арендатор» обязан заполнять поля платежного документа в соответствии с нормативно-правовыми документами и указывать в платежном документе код статуса лица, оформившего платеж, код бюджетной классификации, показатель кода ОКТМО, точное назначение платежа, реквизиты Договора (номер, дата). При отсутствии в соответствующих полях платежного документа этих сведений платеж считается перечисленным ненадлежащим образом.

4.4. По истечении срока перечисления арендной платы невнесенная сумма считается недоимкой и взыскивается с начислением пени. «Арендатор» самостоятельно перечисляет начисленные пени на реквизиты, указанные в п. 4.3. Договора.

4.5. Иные платежи, связанные с арендой земельного участка, «Арендатор» оплачивает самостоятельно. «Арендодатель» не несет ответственность за правильность их перечисления «Арендатором».

4.6. Платежи за аренду земельного участка НДС не облагаются.

4.7. В случае расторжения договора аренды арендная плата оплачивается «Арендатором» до даты государственной регистрации прекращения аренды с внесением записи в Единый государственный реестр прав на недвижимое имущество и сделок с ним.

4.8. Размер арендной платы в течение срока аренды земельного участка может быть изменен Арендодателем в одностороннем порядке в случаях, предусмотренных нормативно-правовыми актами Российской Федерации, Саратовской области, правовыми актами администрации Татищевского муниципального района Саратовской области.

**5. ПРАВА И ОБЯЗАННОСТИ «АРЕНДОДАТЕЛЯ»**

**5.1. «Арендодатель» имеет право:**

- требовать уплаты арендной платы в порядке, установленном в разделе 4 настоящего Договора;
- требовать досрочного расторжения Договора аренды земельного участка без компенсации затрат «Арендатору» в случаях:

а) добровольного отказа «Арендатора» от земельного участка;

б) невыполнения «Арендатором» условий Договора;

в) использования земельного участка не по целевому назначению или не в соответствии с разрешенным использованием; использования земельного участка, которое приводит к значительному ухудшению экологической обстановки;

г) нарушения санитарных, противопожарных норм и правил при использовании земельного участка;

д) не использования земельного участка, предназначенного для строительства, в указанных целях в течение трех лет, если более длительный срок не установлен федеральным законом, за исключением времени, в течение которого земельный участок не мог быть использован по назначению из-за стихийных бедствий или ввиду иных обстоятельств, исключающих такое использование. Договор аренды может быть расторгнут также при нарушении Арендатором других условий Договора (неисполнением Арендатором обязанностей), а также в иных случаях, предусмотренных законодательством;

е) не внесения арендной платы двух и более раз подряд по истечении установленного Договором срока уплаты очередных арендных платежей;

ж) реквизиции земельного участка;

з) предусмотренных законодательством Российской Федерации;

- производить на отведенном участке необходимые землеустроительные, топографические и прочие работы в собственных интересах, не ущемляющие права «Арендатора»;
- на беспрепятственный доступ к Участку и его осмотр на предмет соблюдения условий настоящего Договора, а также в иных случаях, предусмотренных законодательством.

**5.2. «Арендодатель» обязуется:**

- выполнять в полном объеме условия настоящего Договора;
- не вмешиваться в деятельность «Арендатора», связанную с использованием земли, если она не противоречит условиям настоящего Договора и земельному законодательству Российской Федерации;
- своевременно уведомить «Арендатора» в случае принудительного изъятия земельного участка для государственных или муниципальных нужд.

**6. ПРАВА И ОБЯЗАННОСТИ «АРЕНДАТОРА»**

**6.1. «Арендатор» имеет право:**

- использовать предоставленный земельный участок на

условиях настоящего Договора в соответствии с разрешенным использованием и целевым назначением;

- в пределах срока договора аренды земельного участка передавать свои права и обязанности по этому Договору третьему лицу, в том числе отдать арендные права земельного участка в залог и внести их в качестве вклада в уставный капитал хозяйственного товарищества или общества, либо паевого взноса в производственный кооператив, передать арендованный земельный участок в субаренду, с согласия арендодателя земельного участка.

**6.2.«Арендатор» обязуется:**

- исполнять в полном объеме условия Договора;
- осуществлять строительство объекта (указывается тип) с соблюдением действующих санитарных, противопожарных и градостроительных норм;
- обеспечить свободный доступ на Земельный участок представителей «Арендодателя», представителей органов контроля;
- своевременно вносить арендную плату;
- после подписания Договора и (или) изменений к нему обеспечить его (их) регистрацию в органе, осуществляющем государственную регистрацию прав на недвижимое имущество и сделок с ним в течение одного месяца с момента подписания договора и (или) изменений к нему;
- письменно сообщить «Арендодателю» не позднее, чем за три месяца о предстоящем освобождении земельного участка как в связи с окончанием срока действия Договора, так и при досрочном его освобождении;
- соблюдать при использовании земельного участка требования градостроительных регламентов, строительных, экологических, санитарно-гигиенических, противопожарных и иных правил, нормативов. Не нарушать права других землепользователей, а также не допускать действий, приводящих к ухудшению экологической обстановки на арендуемом земельном участке и прилегающих к нему территориях;
- сохранять межевые, геодезические и другие специальные знаки, установленные на земельного участках в соответствии с законодательством.

**7. ПРОЧИЕ УСЛОВИЯ**

7.1. В случае, когда арендатор заключил Договор субаренды, либо договор о передаче прав и обязанностей, то он направляет его Арендодателю для последующего учета.

7.2. При досрочном расторжении Договора договор субаренды либо договор о передаче прав и обязанностей земельного участка прекращает свое действие.

7.3. В случаях предъявления к Арендатору другими лицами требований о признании за ними права собственности или иных прав на имущество, расположенное на арендуемом земельном участке, о его изъятии (истребовании) или об обременении, Арендатор обязан немедленно уведомить об этом Арендодателя.

7.4. В случае, когда арендатор произвел за счет собственных средств и с согласия арендодателя улучшения арендованного имущества, не отделимые без вреда для имущества, арендатор не имеет права после прекращения договора на возмещение стоимости этих улучшений.

7.5. На земельном участке, расположенном в красных линиях, запрещается капитальное строительство и реконструкция существующих объектов с увеличением технико-экономических показателей. В случае осуществления такого строительства либо реконструкции, при изъятии земельного участка для государственных или муниципальных нужд стоимость такого строительства либо реконструкции возмещению не подлежит.

7.6. Стороны обязаны извещать друг друга об изменении своих реквизитов не позднее 10 дней со дня их изменения.

7.7. По волеизъявлению сторон в Договор могут вноситься изменения и дополнения, оформляемые дополнительным соглашением к настоящему Договору.

7.8. Передача «Арендатору» земельного участка в аренду не влечет перехода права собственности на него.

**8. ОТВЕТСТВЕННОСТЬ СТОРОН**

8.1. За нарушение условий Договора стороны несут ответственность, установленную законодательством Российской Федерации и настоящим Договором.

8.2. В случае неуплаты арендной платы в установленный Договором срок на сумму недоимки начисляются пени в размере 1/300 действующей на дату очередного платежа ставки рефинансирования Центрального банка Российской Федерации за каждый день просрочки.

8.3. Споры по настоящему Договору и дополнительным соглашениям к нему при невозможности их решения договаривающимися сторонами решаются в судебном порядке.

8.4. По взятым на себя обязательствам Стороны отвечают в пределах полной суммы убытков, причиненных другой стороне невыполнением условий настоящего Договора.

8.5. Окончание срока действия настоящего Договора не освобождает стороны от ответственности за его нарушение.

8.6. В случае несвоевременного освобождения земельного участка при расторжении настоящего Договора «Арендатор» оплачивает фактическое пользование земельным участком.

8.7. Ответственность сторон за нарушение обязательств по Договору, вызванных действием обстоятельств непреодолимой силы, регулируется законодательством Российской Федерации.

**9. ОСОБЫЕ УСЛОВИЯ ДОГОВОРА**

9.1. Расходы по государственной регистрации Договора, а также изменений и дополнений к нему возлагаются на Арендатора.

9.2. Арендодатель сдал в аренду земельный участок свободный от любых имущественных прав и претензий третьих лиц, о которых в момент заключения настоящего договора Арендатор не мог не знать.

9.3. Арендатор осмотрел земельный участок в натуре, ознакомился с его количественными и качественными характеристиками, подземными и надземными сооружениями и объектами, правовым режимом земель и принимает на себя ответственность за совершенные им любые действия, противоречащие законодательству Российской Федерации.

9.4. Договор составлен в 3 (трех) экземплярах, имеющих одинаковую юридическую силу, из которых по одному экземпляру хранится у Сторон, один экземпляр передается в Управление Федеральной службы государственной регистрации, кадастра и картографии по Саратовской области.

**10. РЕКВИЗИТЫ СТОРОН**

**АРЕНДОДАТЕЛЬ:**

**Администрация Татищевского муниципального района, в лице** _____.

Юридический (почтовый) адрес: Саратовская область, р.п.Татищево, ул.Советская, д.13, УФК по Саратовской области (Управление централизованная бухгалтерия администрации Татищевского муниципального района Саратовской области). Расчетный счет № 40101810300000010010 ИНН 6434011905 КПП 643401001 ОКТМО 63646151 Код бюджетной классификации 064 111 050 13100000120. Телефон 4-11-70. Телефакс 4-25-42.

**АРЕНДАТОР:**

**11. ПОДПИСИ СТОРОН**

**АРЕНДОДАТЕЛЬ:**

М.П. _____

**АРЕНДАТОР:**

_____

Настоящий договор составлен на ___страницах и имеет следующее приложения:

## АДМИНИСТРАЦИЯ ТАТИЩЕВСКОГО МУНИЦИПАЛЬНОГО РАЙОНА САРАТОВСКОЙ ОБЛАСТИ

### П О С Т А Н О В Л Е Н И Е

03.03.2020 № 170

р.п.Татищево

### О формировании и утверждении перечня земельных участков, предназначенных для приобретения гражданами, имеющими трех и более детей, для индивидуального жилищного строительства

В соответствии с Земельным кодексом Российской Федерации, Федеральным законом от 25.10.2001 №137-ФЗ «О введении в действие Земельного кодекса Российской Федерации», Федеральным законом от 06.10.2003 №131-ФЗ «Об общих принципах организации местного самоуправления в Российской Федерации», Законом Саратовской области от 30.09.2014 №119-ЗСО «О предоставлении гражданам, имеющим трех и более детей, в собственность бесплатно земельных участков, находящихся в государственной или муниципальной собственности», на основании Устава Татищевского муниципального района Саратовской области постановляю:

1. Сформировать и утвердить перечень земельных участков, предназначенных для приобретения в собственность бесплатно гражданами, имеющими трех и более детей, для индивидуального жилищного строительства:

1.1. Земельный участок с кадастровым номером 64:34:271701:691, площадью 1500 кв.м, расположенный по адресу: Саратовская область, Татищевский район, Сторожевское муниципальное образование, ст.Курдюм, ул.Молодежная, д.132;

1.2. Земельный участок с кадастровым номером 64:34:271701:690, площадью 1500 кв.м, расположенный по адресу: Саратовская область, Татищевский район, Сторожевское муниципальное образование, ст.Курдюм, ул.Молодежная д.130;

1.3. Земельный участок с кадастровым номером 64:34:271701:689, площадью 1500 кв.м, расположенный по адресу: Саратовская область, Татищевский район, Сторожевское муниципальное образование, ст.Курдюм, ул.Молодежная, д.128;

1.4. Земельный участок с кадастровым номером 64:34:271701:688, площадью 1500 кв.м, расположенный по адресу: Саратовская область, Татищевский район, Сторожевское муниципальное образование, ст.Курдюм, ул.Молодежная, д.126;

1.5. Земельный участок с кадастровым номером 64:34:271701:687, площадью 1500 кв.м, расположенный по адресу: Саратовская область, Татищевский район, Сторожевское муниципальное образование, ст.Курдюм, ул.Молодежная, д.124;

1.6. Земельный участок с кадастровым номером 64:34:271701:686, площадью 1500 кв.м, расположенный по адресу: Саратовская область, Татищевский район, Сторожевское муниципальное образование, ст.Курдюм, ул.Молодежная, д.122;

1.7. Земельный участок с кадастровым номером 64:34:271701:685, площадью 1500 кв.м, расположенный по адресу: Саратовская область, Татищевский район, Сторожевское муниципальное образование, ст.Курдюм, ул.Молодежная, д.120;

1.8. Земельный участок с кадастровым номером 64:34:260511:125, площадью 1500 кв.м, расположенный по адресу: Саратовская область, Татищевский район, Сторожевское муниципальное образование, ст.Курдюм, ул.Молодежная, д.118;

1.9. Земельный участок с кадастровым номером 64:34:275501:261, площадью 1500 кв.м, расположенный по адресу: Саратовская область, Татищевский район, Сторожевское муниципальное образование, с.Курдюм, ул.Новая, д.3Б

1.10. Земельный участок с кадастровым номером 64:34:260511:124, площадью 1500 кв.м, расположенный по адресу: Саратовская область, Татищевский район, Сторожевское муниципальное образование, ст.Курдюм, ул.Молодежная, д.114;

1.11. Земельный участок с кадастровым номером 64:34:271701:675, площадью 1500 кв.м, расположенный по адресу: Саратовская область, Татищевский район, Сторожевское муниципальное образование, ст.Курдюм, ул.Молодежная, д.94;

1.12. Земельный участок с кадастровым номером 64:34:271701:674, площадью 1500 кв.м, расположенный по адресу: Саратовская область, Татищевский район, Сторожевское муниципальное образование, ст.Курдюм, ул.Молодежная, д.92;

1.13. Земельный участок с кадастровым номером 64:34:271701:673, площадью 1500 кв.м, расположенный по адресу: Саратовская область, Татищевский район, Сторожевское муниципальное образование, ст.Курдюм, ул.Молодежная, д.90;

1.14. Земельный участок с кадастровым номером 64:34:271701:629, площадью 1500 кв.м, расположенный по адресу: Саратовская область, Татищевский район, Сторожевское муниципальное образование, ст.Курдюм, ул.Молодежная, д.64;

1.15. Земельный участок с кадастровым номером 64:34:271701:630, площадью 1500 кв.м, расположенный по адресу: Саратовская область, Татищевский район, Сторожевское муниципальное образование, ст.Курдюм, ул.Молодежная, д.66;

1.16. Земельный участок с кадастровым номером 64:34:271701:628, площадью 1500 кв.м, расположенный по адресу: Саратовская область, Татищевский район, Сторожевское муниципальное образование, ст.Курдюм, ул.Молодежная, д.62;

1.17. Земельный участок с кадастровым номером 64:34:275501:267, площадью 1500 кв.м, расположенный по адресу: Саратовская область, Татищевский район, Сторожевское муниципальное образование, с.Курдюм, ул.Новая, д.35;

1.18. Земельный участок с кадастровым номером 64:34:275501:262, площадью 1500 кв.м, расположенный по адресу: Саратовская область, Татищевский район, Сторожевское муниципальное образование, с.Курдюм, ул.Новая, д.12Б;

1.19. Земельный участок с кадастровым номером 64:34:275501:264, площадью 1500 кв.м, расположенный по адресу: Саратовская область, Татищевский район, Сторожевское муниципальное образование, с.Курдюм, ул.Новая, д.5Б;

1.20. Земельный участок с кадастровым номером 64:34:160802:498, площадью 2000 кв.м, расположенный по адресу: Саратовская область, Татищевский район, Идолгское муниципальное образование, с.Идолга, ул.Городская, д.71;

1.21. Земельный участок с кадастровым номером 64:34:080901:243, площадью 1000 кв.м, расположенный по адресу: Саратовская область, Татищевский район, Садовское муниципальное образование, п.Садовый, ул.Хозяйственная, д.19;

1.22. Земельный участок с кадастровым номером 64:34:080901:298, площадью 1500 кв.м, расположенный по адресу: Саратовская область, Татищевский район, ст.Кологривовка, ул.Привокзальная, д.47А;

1.23. Земельный участок с кадастровым номером 64:34:080901:299, площадью 1500 кв.м, расположенный по адресу: Саратовская область, Татищевский район, ст.Кологривовка, ул.Привокзальная, д.47Б;

1.24. Земельный участок с кадастровым номером 64:34:070309:6, площадью 1500 кв.м, расположенный по адресу: Саратовская область, Татищевский район, Ягодно-Полянское муниципальное образование, с.Большая Федоровка, ул.Заречная, д.32А;

1.25.Земельный участок с кадастровым номером 64:34:010407:191, площадью 1702 кв.м, расположенный по адресу: Саратовская область, Татищевский район, Ягодно-Полянское муниципальное образование, с.Ягодная Поляна, ул.Молодежная, д.26;

1.26. Земельный участок с кадастровым номером 64:34:010407:190, площадью 1455 кв.м, расположенный по адресу: Саратовская область, Татищевский район, Ягодно-Полянское муниципальное образование, с.Ягодная Поляна, ул.Молодежная, д.24;

1.27. Земельный участок с кадастровым номером 64:34:060215:280, площадью 1500 кв.м, расположенный по адресу: Саратовская область, Татищевский район, Ягодно-Полянское муниципальное образование, с.Полчаниновка, ул.Шишкинская, д.2Б;

1.28. Земельный участок с кадастровым номером 64:34:060214:397, площадью 1612 кв.м, расположенный по адресу: Саратовская область, Татищевский район, Ягодно-Полянское муниципальное образование, с.Полчаниновка, ул.Заводская, д.16;

1.29. Земельный участок с кадастровым номером 64:34:221102:158, площадью 1500 кв.м, расположенный по адресу: Саратовская область, Татищевский район, с.Карамышка, ул.Юбилейная, д.1А;

1.30. Земельный участок с кадастровым номером 64:34:231404:177, площадью 1500 кв.м, расположенный по адресу: Саратовская область, Татищевский район, Октябрьское муниципальное образование, с.Октябрьский Городок, ул 2-я Вишневая, д.9;

1.31. Земельный участок с кадастровым номером 64:34:231404:195, площадью 1500 кв.м, расположенный по адресу: Саратовская область, Татищевский район, Октябрьское муниципальное образование, с.Октябрьский Городок, ул.2-я Вишневая, д.14;

1.32. Земельный участок с кадастровым номером 64:34:231404:191, площадью 1500 кв.м, расположенный по адресу: Саратовская область, Татищевский район, Октябрьское муниципальное образование, с.Октябрьский Городок, ул.2-я Вишневая, д.8;

1.33. Земельный участок с кадастровым номером 64:34:231404:196, площадью 1500 кв.м, расположенный по адресу: Саратовская область, Татищевский район, Октябрьское муниципальное образование, с.Октябрьский Городок, ул.2-я Вишневая, д.4;

1.34. Земельный участок с кадастровым номером 64:34:231404:192, площадью 1500 кв.м, расположенный по адресу: Саратовская область, Татищевский район, Октябрьское муниципальное образование, с.Октябрьский Городок, ул.2-я Вишневая, д.6;

1.35. Земельный участок с кадастровым номером 64:34:231404:188, площадью 1500 кв.м, расположенный по адресу: Саратовская область, Татищевский район, Октябрьское муниципальное образование, с.Октябрьский Городок, ул.2-я Вишневая, д.10;

1.36. Земельный участок с кадастровым номером 64:34:231404:197, площадью 1500 кв.м, расположенный по адресу: Саратовская область, Татищевский район, Октябрьское муниципальное образование, с.Октябрьский Городок, ул.2-я Вишневая, д.13;

1.37. Земельный участок с кадастровым номером 64:34:231404:193, площадью 1500 кв.м, расположенный по адресу: Саратовская область, Татищевский район, Октябрьское муниципальное образование, с.Октябрьский Городок, ул.2-я Вишневая, д.11;

1.38. Земельный участок с кадастровым номером 64:34:231404:189, площадью 1500 кв.м, расположенный по адресу: Саратовская область, Татищевский район, Октябрьское муниципальное образование, с.Октябрьский Городок, ул.2-я Вишневая, д.15.

2. Разместить настоящее постановление и схематическое изображение расположения земельных участков на местности на официальном сайте Татищевского муниципального района Саратовской области в сети «Интернет».

3. Опубликовать настоящее постановление в газете Татищевского муниципального района Саратовской области «Вестник Татищевского муниципального района Саратовской области».

4. Контроль за исполнением настоящего постановления возложить на заместителя главы администрации Татищевского муниципального района Саратовской области Самойлову Ю.В.

**Глава Татищевского муниципального района** **П.В. Сурков**

## СОВЕТ ДЕПУТАТОВ ТАТИЩЕВСКОГО МУНИЦИПАЛЬНОГО ОБРАЗОВАНИЯ ТАТИЩЕВСКОГО РАЙОНА САРАТОВСКОЙ ОБЛАСТИ

### РЕШЕНИЕ

03.03.2020 № 19/71-4

р.п.Татищево

### О внесении изменений в решение Совета депутатов Татищевского муниципального образования Татищевского муниципального района Саратовской области от 18.12.2019 № 16/63-4 «О местном бюджете Татищевского муниципального образования Татищевского муниципального района Саратовской области на 2020 год»

В соответствии с Бюджетным кодексом Российской Федерации, Федеральным законом от 06.10.2003 №131-ФЗ «Об общих принципах организации местного самоуправления в Российской Федерации», на основании Устава Татищевского муниципального образования Татищевского муниципального района Саратовской области Совет депутатов решил:

1. Внести в решение Совета депутатов Татищевского муниципального образования Татищевского муниципального района Саратовской области от 18.12.2019 №16/63-4 «О местном бюджете Татищевского муниципального образования Татищевского муниципального района Саратовской области на 2020 год» (с изменениями от 28.01.2020 №17/68-4; от 25.02.2020 №18/71-4) следующие изменения:

1) пункт 6 изложить в новой редакции:

«Установить верхний предел муниципального долга по состоянию на 01 января 2021 года в сумме 9000,0 тыс. рублей, в том числе верхний предел долга по муниципальным гарантиям в сумме 0,0 тыс. рублей»;

2) в приложении № 4 «Ведомственная структура расходов местного бюджета Татищевского муниципального образования Татищевского муниципального района Саратовской области на 2020 год»:

| | | | | | | |
|---|---|---|---|---|---|---|
| а) по строке | | | | | | |
| «Общегосударственные вопросы | 063 | 01 | | | | 630,0» |
| цифры «630,0» заменить цифрами «596,0»; | | | | | | |
| б) по строке | | | | | | |
| «Другие общегосударственные вопросы | 063 | 01 | 13 | | | 580,0» |
| цифры «580,0» заменить цифрами «546,0»; | | | | | | |
| в) по строке | | | | | | |
| «Мероприятия в сфере приватизации и продажи муниципального имущества | 063 | 01 | 13 | 7200000000 | | 564,4» |
| цифры «564,4» заменить цифрами «530,4»; | | | | | | |
| г) по строке | | | | | | |
| Оценка недвижимости, признание прав и регулирование отношений по муниципальной собственности | 063 | 01 | 13 | 7200010450 | | 564,4 |
| цифры «564,4» заменить цифрами «530,4»; | | | | | | |
| д) по строке | | | | | | |
| Закупка товаров, работ и услуг для государственных (муниципальных) нужд | 063 | 01 | 13 | 7200010450 | 200 | 564,4 |
| цифры «564,4» заменить цифрами «530,4»; | | | | | | |
| е) по строке | | | | | | |
| Иные закупки товаров, работ и услуг для обеспечения государственных (муниципальных) нужд | 063 | 01 | 13 | 7200010450 | 240 | 564,4 |
| цифры «564,4» заменить цифрами «530,4»; | | | | | | |
| ж) по строке | | | | | | |
| Обслуживание государственного и муниципального долга | 063 | 13 | | | | 788,0 |
| цифры «788,0» заменить цифрами «822,0»; | | | | | | |
| з) по строке | | | | | | |
| Обслуживание внутреннего государственного и муниципального долга | 063 | 13 | 01 | | | 788,0 |
| цифры «788,0» заменить цифрами «822,0»; | | | | | | |
| и) по строке | | | | | | |
| Обслуживание долговых обязательств | 063 | 13 | 01 | 2600000000 | | 788,0 |
| цифры «788,0» заменить цифрами «822,0»; | | | | | | |
| к) по строке | | | | | | |
| Процентные платежи по муниципальному долгу | 063 | 13 | 01 | 2600010240 | | 788,0 |
| цифры «788,0» заменить цифрами «822,0»; | | | | | | |
| л) по строке | | | | | | |
| Обслуживание государственного (муниципального) долга | 063 | 13 | 01 | 2600010240 | 700 | 788,0 |
| цифры «788,0» заменить цифрами «822,0»; | | | | | | |
| м) по строке | | | | | | |
| Обслуживание муниципального долга | 063 | 13 | 01 | 2600010240 | 730 | 788,0 |
| цифры «788,0» заменить цифрами «822,0» | | | | | | |

3) в приложении № 5 «Распределение бюджетных ассигнований на 2020 год по разделам, подразделам, целевым статьям, группам и подгруппам видов расходов классификации расходов местного бюджета Татищевского муниципального образования Татищевского муниципального района Саратовской области»:

| | | | | | |
|---|---|---|---|---|---|
| а) по строке | | | | | |
| «Общегосударственные вопросы | 01 | | | | 630,0» |
| цифры «630,0» заменить цифрами «596,0»; | | | | | |
| б) по строке | | | | | |
| «Другие общегосударственные вопросы | 01 | 13 | | | 580,0» |
| цифры «580,0» заменить цифрами «546,0»; | | | | | |
| в) по строке | | | | | |
| «Мероприятия в сфере приватизации и продажи муниципального имущества | 01 | 13 | 7200000000 | | 564,4» |
| цифры «564,4» заменить цифрами «530,4»; | | | | | |
| г) по строке | | | | | |
| «Оценка недвижимости, признание прав и регулирование отношений по муниципальной собственности | 01 | 13 | 7200010450 | | 564,4» |
| цифры «564,4» заменить цифрами «530,4»; | | | | | |
| д) по строке | | | | | |
| «Закупка товаров, работ и услуг для государственных (муниципальных) нужд | 01 | 13 | 7200010450 | 200 | 564,4» |
| цифры «564,4» заменить цифрами «530,4»; | | | | | |
| е) по строке | | | | | |
| «Иные закупки товаров, работ и услуг для обеспечения государственных (муниципальных) нужд | 01 | 13 | 7200010450 | 240 | 564,4» |
| цифры «564,4» заменить цифрами «530,4»; | | | | | |
| ж) по строке | | | | | |
| «Обслуживание государственного и муниципального долга | 13 | | | | 788,0» |
| цифры «788,0» заменить цифрами «822,0»; | | | | | |
| з) по строке | | | | | |
| «Обслуживание внутреннего государственного и муниципального долга | 13 | 01 | | | 788,0» |
| цифры «788,0» заменить цифрами «822,0»; | | | | | |
| и) по строке | | | | | |
| «Обслуживание долговых обязательств | 13 | 01 | 2600000000 | | 788,0» |
| цифры «788,0» заменить цифрами «822,0»; | | | | | |
| к) по строке | | | | | |

| | | | | | |
|---|---|---|---|---|---|
| «Процентные платежи по муниципальному долгу | 13 | 01 | 2600010240 | | 788,0» |
| цифры «788,0» заменить цифрами «822,0»;<br>л) по строке | | | | | |
| «Обслуживание государственного (муниципального) долга | 13 | 01 | 2600010240 | 700 | 788,0» |
| цифры «788,0» заменить цифрами «822,0»;<br>м) по строке | | | | | |
| «Обслуживание муниципального долга | 13 | 01 | 2600010240 | 730 | 788,0» |
| цифры «788,0» заменить цифрами «822,0» | | | | | |

2. Опубликовать настоящее решение в газете Татищевского муниципального района Саратовской области «Вестник Татищевского муниципального района Саратовской области».

3. Настоящее решение вступает в силу со дня его официального опубликования в газете Татищевского муниципального района Саратовской области «Вестник Татищевского муниципального района Саратовской области» и распространяется на правоотношения, возникшие с даты принятия.

**Глава Татищевского муниципального образования** **А.Н. Блохин**

## СОВЕТ ДЕПУТАТОВ ЯГОДНО-ПОЛЯНСКОГО МУНИЦИПАЛЬНОГО ОБРАЗОВАНИЯ ТАТИЩЕВСКОГО МУНИЦИПАЛЬНОГО РАЙОНА САРАТОВСКОЙ ОБЛАСТИ

### РЕШЕНИЕ

27.02.2020 № 21/96-2

с.Ягодная Поляна

### О назначении публичных слушаний по проекту решения Совета депутатов Ягодно-Полянского муниципального образования Татищевского муниципального района Саратовской области «О внесении изменений в Правила землепользования и застройки Ягодно-Полянского муниципального образования Татищевского муниципального района Саратовской области»

В соответствии с Градостроительным кодексом Российской Федерации, Федеральным законом от 29.12.2004 №191–ФЗ «О введении в действие Градостроительного кодекса Российской Федерации», Федеральным законом от 06.10.2003 №131–ФЗ «Об общих принципах организации местного самоуправления в Российской Федерации», на основании Устава Ягодно-Полянского муниципального образования Татищевского муниципального района Саратовской области, Положения о порядке организации и проведения публичных слушаний в Ягодно-Полянском муниципальном образовании Татищевского муниципального района Саратовской области, Совет депутатов решил:

1. Назначить публичные слушания по проекту решения Совета депутатов Ягодно-Полянского муниципального образования Татищевского муниципального района Саратовской области «О внесении изменений в Правила землепользования и застройки Ягодно-Полянского муниципального образования Татищевского муниципального района Саратовской области», согласно приложению № 1.

2. Создать рабочую группу по организации и проведению публичных слушаний в составе согласно приложению № 2.

3. Провести публичные слушания с участием граждан, проживающих на территории Ягодно-Полянского муниципального образования Татищевского муниципального района Саратовской области, правообладателей земельных участков и объектов капитального строительства, расположенных в границах указанной территории, и лиц, законные интересы которых могут быть нарушены в связи с реализацией указанного в пункте 1 настоящего Решения проекта изменений в Правила землепользования и застройки Ягодно-Полянского муниципального образования Татищевского муниципального района Саратовской области.

4. Граждане, указанные в пункте 3 настоящего Решения, правообладатели земельных участков и объектов капитального строительства, расположенных в границах указанной территории, и лица, законные интересы которых могут быть нарушены в связи с реализацией проекта, указанного в пункте 1 настоящего Решения, вправе участвовать в публичных слушаниях посредством:

- подачи организатору публичных слушаний замечаний и предложений в письменной форме в срок, указанный в пункте 6 настоящего Решения;
- подачи организатору публичных слушаний замечаний и предложений в устной и (или) письменной форме в день проведения публичных слушаний;
- непосредственного участия в публичных слушаниях.

5. С материалами и чертежами проекта о внесении изменений в Правила землепользования и застройки территории Ягодно-Полянского муниципального образования Татищевского муниципального района Саратовской области можно ознакомиться в здании администрации Ягодно-Полянского муниципального образования Татищевского муниципального района Саратовской области с 27 февраля 2020 до 27 марта 2020 года по адресу: Саратовская область, Татищевский район, с.Ягодная Поляна, ул. Советская, д.47.

6. Предложения по внесению изменений в Правила землепользования и застройки Ягодно-Полянского муниципального образования Татищевского муниципального района Саратовской области заинтересованные лица вправе предоставить в письменном виде, в Комиссию в срок до 27 марта 2020 года, со дня опубликования настоящего решения Совета депутатов Ягодно-Полянского муниципального образования Татищевского муниципального района Саратовской области по рабочим дням с 9.00 до 17.00 по адресу: Саратовская область, Татищевский район, с.Ягодная Поляна, ул. Советская, д.47.

Замечания и предложения в письменной и (или) устной форме граждане вправе представить в день проведения публичных слушаний до окончания публичных слушаний по месту их проведения.

Все замечания и предложения, представленные в установленный срок, подлежат внесению в протокол публичных слушаний.

При проведении публичных слушаний все участники публичных слушаний вправе высказать свое мнение о проекте изменений и о замечаниях и предложениях по указанному проекту, задать вопросы разработчику проекта и экспертам.

7. Провести публичные слушания 30 марта 2020 года в 16.00 часов по адресу: Саратовская область, Татищевский район, с.Ягодная Поляна, ул. Советская, д.47, здание администрации.

8. Опубликовать настоящее решение в газете Татищевского района Саратовской области «Вестник Татищевского муниципального района Саратовской области» и разместить на официальном сайте Татищевского муниципального района Саратовской области в сети Интернет.

**Глава муниципального образования** **Т.И. Федорова**

**Приложение № 1**
**к решению Совета депутатов**
**Ягодно-Полянского муниципального**
**образования Татищевского**
**муниципального района**
**Саратовской области**
**от 27.02.2020 № 21/96-2**

## СОВЕТ ДЕПУТАТОВ ЯГОДНО-ПОЛЯНСКОГО МУНИЦИПАЛЬНОГО ОБРАЗОВАНИЯ ТАТИЩЕВСКОГО МУНИЦИПАЛЬНОГО РАЙОНА САРАТОВСКОЙ ОБЛАСТИ

### РЕШЕНИЕ

с.Ягодная Поляна

### О внесении изменений в Правила землепользования и застройки Ягодно-Полянского муниципального образования Татищевского муниципального района Саратовской области

В соответствии с Градостроительным кодексом Российской Федерации, Федеральным законом от 29.12.2004 №191–ФЗ «О введении в действие Градостроительного кодекса Российской Федерации», Федеральным законом от 06.10.2003 №131–ФЗ «Об общих принципах организации местного самоуправления в Российской Федерации», на основании Устава Ягодно-Полянского муниципального образования Татищевского муниципального района Саратовской области, Совет депутатов решил:

1. Внести в Правила землепользования и застройки Ягодно-Полянского муниципального образования Татищевского муниципального района Саратовской области, утвержденные решением Совета депутатов Ягодно-Полянского муниципального образования Татищевского муниципального района Саратовской области от 07.02.2017 №58/217-1 «Об утверждении Правил землепользования и застройки части Ягодно-Полянского муниципального образования Татищевского муниципального района Саратовской области», с изменениями и дополнениями от 22.09.2017 №66/242-1, от 20.08.2018 №79/292-1, от 17.12.2019 №18/83-2 следующие изменения:

1) В карте градостроительного (функционального) зонирования и в карте зон с особыми условиями использования территории с.Полчаниновка Ягодно-Полянского муниципального образования Татищевского муниципального района Саратовской области в кадастровом квартале 64:34:060102 земельный участок, граничащий с участками № 64:34:060102:95, 64:34:060102:84, 64:34:060102:144 и кадастровым кварталом 64:34:060202 перевести из зоны СХ-1 в зону карьерных разработок без установления градостроительных регламентов.

2. Опубликовать настоящее решение в газете Татищевского муниципального района Саратовской области «Вестник Татищевского муниципального района» и разместить на сайте Татищевского муниципального района в сети Интернет.

**Глава муниципального образования** **Т.И. Федорова**

**Приложение № 2**
**к решению Совета депутатов**
**Ягодно-Полянского муниципального**
**образования Татищевского**
**муниципального района**
**Саратовской области**
**от 27.02.2020 № 21/96-2**

### СОСТАВ
### рабочей группы по организации и проведению публичных слушаний по проекту решения Совета депутатов Ягодно-Полянского муниципального образования Татищевского муниципального района Саратовской области «О внесении изменений в Правила землепользования и застройки Ягодно-Полянского муниципального образования Татищевского района Саратовской области»

Федорова Татьяна Ивановна - глава Ягодно-Полянского муниципального образования Татищевского муниципального района Саратовской области, председатель рабочей группы;

Максимова Наталья Юрьевна - депутат Совета депутатов Ягодно-Полянского муниципального образования Татищевского муниципального района Саратовской области, секретарь рабочей группы (по согласованию);

Фадеева Евгения Александровна - депутат Совета депутатов Ягодно-Полянского муниципального образования Татищевского муниципального района Саратовской области (по согласованию);

Леонтьев Владимир Александрович - депутат Совета депутатов Ягодно-Полянского муниципального образования Татищевского муниципального района Саратовской области (по согласованию);

Решетников Сергей Владимирович - депутат Совета депутатов Ягодно-Полянского муниципального образования Татищевского муниципального района Саратовской области (по согласованию).

## АДМИНИСТРАЦИЯ ЯГОДНО-ПОЛЯНСКОГО МУНИЦИПАЛЬНОГО ОБРАЗОВАНИЯ ТАТИЩЕВСКОГО МУНИЦИПАЛЬНОГО РАЙОНА САРАТОВСКОЙ ОБЛАСТИ

### ПОСТАНОВЛЕНИЕ

26.02.2020 № 14

с.Ягодная Поляна

### О подготовке проекта Генерального плана Ягодно-Полянского муниципального образования Татищевского муниципального района Саратовской области

В соответствии с Градостроительным кодексом Российской Федерации, Федеральным законом от 06.10.2003 №131-ФЗ «Об общих принципах организации местного самоуправления в Российской Федерации», на основании Устава Ягодно-Полянского муниципального образования Татищевского муниципального района Саратовской области постановляю:

1. Приступить к подготовке проекта Генерального плана Ягодно-Полянского муниципального образования Татищевского муниципального района Саратовской области.

2. Прием предложений от физических и юридических лиц о подготовке проекта Генерального плана Ягодно-Полянского муниципального образования Татищевского муниципального района Саратовской области осуществляется в течение четырнадцати календарных дней со дня опубликования настоящего постановления.

3. Утвердить:

3.1. Порядок и сроки проведения работ по подготовке проекта Генерального плана Ягодно-Полянского муниципального образования Татищевского муниципального района Саратовской области согласно приложению № 1.

3.2. Порядок направления в градостроительную комиссию при администрации Ягодно-Полянского муниципального образования Татищевского муниципального района Саратовской области предложений заинтересованных лиц по подготовке проекта Генерального плана Ягодно-Полянского муниципального образования Татищевского муниципального района Саратовской области согласно приложению № 2.

4. Градостроительной комиссии при администрации Ягодно-Полянского муниципального образования Татищевского муниципального района Саратовской области:

4.1. Рассмотреть предложения по подготовке проекта Генерального плана Ягодно-Полянского муниципального образования Татищевского муниципального района Саратовской области.

4.2. Обеспечить проверку проекта Генерального плана Ягодно-Полянского муниципального образования Татищевского муниципального района Саратовской области.

5. Опубликовать настоящее постановление в газете Татищевского муниципального района Саратовской области «Вестник Татищевского муниципального района Саратовской области» и разместить на официальном сайте Татищевского муниципального района Саратовской области в сети «Интернет» (вкладка «Ягодно-Полянское муниципальное образование»).

6. Контроль за исполнением настоящего постановления оставляю за собой.

**Глава муниципального образования** **Т.И. Федорова**

**Приложение № 1**
**к постановлению**
**администрации Ягодно-Полянского**
**муниципального образования Татищевского**
**муниципального района**
**Саратовской области**
**от 26.02.2020 № 14**

### Порядок и сроки проведения работ по подготовке проекта Генерального плана Ягодно-Полянского муниципального образования Татищевского муниципального района Саратовской области

| № п/п | Порядок проведения работ по подготовке проекта Генерального плана | Сроки проведения работ | Исполнитель, ответственное лицо |
|---|---|---|---|
| 1 | 2 | 3 | 4 |
| 1 | Опубликование в газете Татищевского муниципального района Саратовской области «Вестник Татищевского муниципального района Саратовской области» и размещение на официальном сайте Татищевского муниципального района Саратовской области в сети «Интернет» (вкладка «Ягодно-Полянское муниципальное образование») постановления администрации Ягодно-Полянского муниципального образования Татищевского муниципального района Саратовской области «О подготовке проекта Генерального плана Ягодно-Полянского муниципального образования Татищевского муниципального района Саратовской области» | В течение 10 календарных дней с даты принятия решения | Главный специалист сектора организационной, правовой и документационной работы администрации |
| 2 | Прием предложений от физических и юридических лиц, сбор исходной информации для предоставления разработчику проекта Генерального плана | В течение 14 календарных дней с даты принятия решения | Градостроительная комиссия при администрации Ягодно-Полянского муниципального образования Татищевского муниципального района Саратовской области |
| 3 | Разработка проекта Генерального плана | В соответствии с муниципальным контрактом | Организация, выигравшая конкурс |
| 4 | Проверка проекта Генерального плана в соответствие с ч.3 ст.24 Градостроительного кодекса Российской Федерации | В течение 20 рабочих дней со дня получения проекта | Градостроительная комиссия при администрации Ягодно-Полянского муниципального образования Татищевского муниципального района Саратовской области |
| 5 | Направление проекта Генерального плана на доработку, в случае обнаружения его несоответствия требованиям ч.3 ст.24 Градостроительного кодекса Российской Федерации | По окончании проверки | Градостроительная комиссия при администрации Ягодно-Полянского муниципального образования Татищевского муниципального района Саратовской области |
| 6 | Проверка работ по устранению замечаний | В зависимости от объема замечаний, но не более 10 рабочих дней | Градостроительная комиссия при администрации Ягодно-Полянского муниципального образования Татищевского муниципального района Саратовской области |
| 7 | Направление на согласование проекта Генерального плана в высший исполнительный орган государственной власти субъекта Российской Федерации и органы местного самоуправления муниципальных образований, имеющих общую границу с Ягодно-Полянским муниципальным образованием | 3 месяца со дня поступления в орган государственной власти субъекта Российской Федерации и органы местного самоуправления муниципальных образований, имеющих общую границу с Ягодно-Полянским муниципальным образованием уведомления об обеспечении доступа к проекту Генерального плана и материалам по его обоснованию в информационной системе территориального планирования | Главный специалист сектора организационной, правовой и документационной работы администрации |
| 8 | Принятие решения о проведении публичных слушаний по проекту Генерального плана | В течение 10 календарных дней со дня получения проекта Генерального плана | Глава Ягодно-Полянского муниципального образования Татищевского муниципального района Саратовской области |
| 9 | Опубликование в газете Татищевского муниципального района Саратовской области «Вестник Татищевского муниципального района Саратовской области» и размещение на официальном сайте Татищевского муниципального района Саратовской области в сети «Интернет» (вкладка «Ягодно-Полянское муниципальное образование») решения Совета депутатов Ягодно-Полянского муниципального образования Татищевского муниципального района Саратовской области «О назначении публичных слушаний по проекту решения Совета депутатов Ягодно-Полянского муниципального образования Татищевского муниципального района Саратовской области «Об утверждении Генерального плана Ягодно-Полянского муниципального образования Татищевского муниципального района Саратовской области»;<br>Размещение проекта Генерального плана Ягодно-Полянского муниципального образования<br>Татищевского муниципального района Саратовской области на официальном сайте Татищевского муниципального района Саратовской области в сети «Интернет» (вкладка «Ягодно-Полянское муниципальное образование»);<br>Размещение проекта Генерального плана Ягодно-Полянского муниципального образования<br>Татищевского муниципального района Саратовской области в федеральной государственной информационной системе территориального планирования (ФГИС ТП) | В течение 5 дней с даты принятия решения о проведении публичных слушаний | Главный специалист сектора организационной, правовой и документационной работы администрации |
| 10 | Проведение публичных слушаний по проекту Генерального плана | Не менее одного и не более трех месяцев с момента оповещения жителей муниципального образования об их проведении до дня опубликования заключения о результатах публичных слушаний | Градостроительная комиссия при администрации Ягодно-Полянского муниципального образования Татищевского муниципального района Саратовской области |
| 11 | Подготовка и оформление протокола публичных слушаний | | |
| 12 | Подготовка заключения по результатам проведения публичных слушаний | | |
| 13 | Опубликование заключения о проведении публичных слушаний | | |
| 14 | Принятие решения о направлении проекта Генерального плана, протокола публичных слушаний и заключения в Совет депутатов Ягодно-Полянского муниципального образования или об отклонении проекта Генерального плана и направлении его на доработку с указанием даты его повторного представления | В течение 10 календарных дней после представления проекта Генерального плана | Глава Ягодно-Полянского муниципального образования Татищевского муниципального района Саратовской области |

| | | | |
|---|---|---|---|
| 15 | Принятие решения об утверждении Генерального плана или об отклонении проекта Генерального плана и о направлении его главе Ягодно-Полянского муниципального образования Татищевского муниципального района на доработку в соответствии с протоколом и заключением публичных слушаний | По плану работы Совета депутатов Ягодно-Полянского муниципального образования по согласованию с ним | Глава Ягодно-Полянского муниципального образования Татищевского муниципального района Саратовской области |
| 16 | Опубликование в газете Татищевского муниципального района Саратовской области «Вестник Татищевского муниципального района Саратовской области» и размещение на официальном сайте Татищевского муниципального района Саратовской области в сети «Интернет» (вкладка «Ягодно-Полянское муниципальное образование») решения Совета депутатов Ягондо-Полянского муниципального образования Татищевского муниципального района Саратовской области «Об утверждении Генерального плана Ягодно-Полянского муниципального образования Татищевского муниципального района Саратовской области» | После принятия решения об утверждении в порядке, установленном Уставом муниципального образования или иным муниципальным правовым актом | Главный специалист сектора организационной, правовой и документационной работы администрации |
| 17 | Размещение утвержденного Генерального плана в установленном порядке на официальном сайте Татищевского муниципального района Саратовской области в сети «Интернет» (вкладка «Ягодно-Полянское муниципальное образование») | После принятия решения об утверждении в порядке, установленном Уставом муниципального образования или иным муниципальным правовым актом | Главный специалист сектора организационной, правовой и документационной работы администрации |
| 18 | Размещение утвержденного Генерального плана в установленном порядке в федеральной государственной информационной системе территориального планирования (ФГИС ТП) | В течение 10 календарных дней с даты утверждения Генерального плана | Главный специалист сектора организационной, правовой и документационной работы администрации |

**Приложение № 2**
**к постановлению**
**администрации Ягодно-Полянского**
**муниципального образования Татищевского**
**муниципального района**
**Саратовской области**
**от 26.02.2020 № 14**

**Порядок направления в градостроительную комиссию при администрации Ягодно-Полянского муниципального образования Татищевского муниципального района Саратовской области предложений заинтересованных лиц по подготовке проекта Генерального плана Ягодно-Полянского муниципального образования Татищевского муниципального района Саратовской области**

1. С момента опубликования постановления администрации Ягодно-Полянского муниципального образования Татищевского муниципального района Саратовской области «О подготовке проекта Генерального плана Ягодно-Полянского муниципального образования Татищевского муниципального района Саратовской области» в течении четырнадцати календарных дней со дня опубликования настоящего постановления заинтересованные лица вправе направлять в градостроительную комиссию при администрации Ягодно-Полянского муниципального образования Татищевского муниципального района Саратовской области (далее по тексту - Комиссия) предложения по подготовке проекта (далее по тексту - предложения).

2. Предложения могут быть направлены:

2.1. По почте для передачи предложений непосредственно в Комиссию (с пометкой «В градостроительную комиссию при администрации Ягодно-Полянского муниципального образования Татищевского муниципального района Саратовской области») по адресу: 412185, Саратовская обл., Татищевский район, с.Ягодная Поляна, ул.Советская, д.47.

2.2. В устной форме по телефону: 8 (84558) 5-93-45 – секретарю Комиссии.

2.3. В форме электронного документа.

Адрес электронной почты администрации Ягодно-Полянского муниципального образования Татищевского муниципального района Саратовской области - polynamo@mail.ru

При этом гражданин в обязательном порядке указывает свои фамилию, имя, отчество, адрес электронной почты, если ответ должен быть направлен в форме электронного документа, и почтовый адрес, если ответ должен быть направлен в письменной форме.

3. Предложения должны быть логично изложены в письменном виде (напечатаны, либо написаны разборчивым почерком) за подписью лица, их изложившего, с указанием его полных фамилии, имени, отчества, адреса места регистрации и даты подготовки предложений. Неразборчиво написанные, неподписанные предложения, а также предложения, не имеющие отношения к подготовке проекта Генерального плана Ягодно-Полянского муниципального образования Татищевского муниципального района Саратовской области, комиссией не рассматриваются.

4. Предложения могут содержать любые материалы (как на бумажных, так и магнитных носителях). Направленные материалы возврату не подлежат.

5. Предложения, поступившие в Комиссию после завершения работ по подготовке проекта Генерального плана Ягодно-Полянского муниципального образования Татищевского муниципального района Саратовской области, не рассматриваются.

6. Комиссия вправе вступать в переписку с заинтересованными лицами, направившими предложения.

# Земельные отношения

**Администрация Татищевского муниципального района информирует** о возможности предоставления в собственность из земель населенных пунктов Октябрьского муниципального образования Татищевского района земельного участка с кадастровым номером 64:34:231404:180 площадью 749 кв.м, расположенного по адресу: Саратовская область, Татищевский район, Октябрьское муниципальное образование, с.Октябрьский Городок, ул.Уханова, д.36, вид разрешенного использования: для индивидуального жилищного строительства.

Заинтересованные в предоставлении земельного участка граждане вправе в течение тридцати дней со дня опубликования извещения подать заявление о намерении участвовать в аукционе по продаже земельного участка.

Адрес и способ подачи заявлений: Саратовская область, Татищевский район, р.п.Татищево, ул.Советская, д.13, администрация Татищевского муниципального района Саратовской области.

Дата окончания приема заявлений – 06.04.2020 г.

Адрес и время приема граждан для ознакомления со схемой расположения земельного участка: Саратовская область, Татищевский район, р.п.Татищево, ул.Советская, д.13, каб.32, понедельник-четверг с 08.00 до 12.00, с 13.00 до 17.15, пятница с 08.00 до 12.00, с 13.00 до 16.00, администрация Татищевского муниципального района Саратовской области.

**По закону**

# О региональном маткапитале

**С 1 января 2012 года в Саратовской области введен региональный материнский (семейный) капитал.**

Право на получение семейного капитала имеют граждане Российской Федерации, родившие (усыновившие) в период с 1 января 2012 года по 31 декабря 2021 года третьего или последующего ребенка. Обращаться за назначением семейного капитала граждане могут не ранее, чем по истечении трех лет со дня рождения третьего или последующего ребенка и не позднее дня достижения им возраста 18 лет (в случае обучения - 23 лет).

Семейный капитал может быть использован на:

1. Улучшение жилищных условий:

а) приобретение по договору купли-продажи жилого помещения на территории области;

б) строительство жилого помещения на территории области: участие в долевом строительстве многоквартирного дома, строительство объекта индивидуального жилищного строительства с привлечением строительной организации;

в) погашение основного долга и уплата процентов по кредитам или займам на приобретение (строительство) жилого помещения на территории области (включая ипотечные кредиты), предоставленным гражданам по кредитному договору (договору займа), заключенному с организацией, осуществляющей предоставление кредита (займа) по договору кредита (займа), исполнение обязательства по которому обеспечено ипотекой, в том числе с кредитной организацией. При этом улучшение жилищных условий включает в себя покупку и строительство жилья, а также погашение основного долга и уплату процентов по кредитам и займам на покупку и строительство жилья.

2. Получение образования ребенком (детьми):

а) на оплату платных образовательных услуг, которые оказываются по имеющим государственную аккредитацию образовательным программам образовательными организациями, находящимися на территории Российской Федерации;

б) на оплату иных связанных с получением образования расходов: оплату пользования жилым помещением и оплату коммунальных услуг в общежитии, предоставляемом образовательной организацией обучающимся на период обучения; оплату содержания ребенка (детей) и (или) присмотра и ухода за ребенком (детьми) в образовательной организации, реализующей образовательные программы дошкольного образования и (или) образовательные программы начального общего, основного общего и среднего общего образования.

Перечень документов на назначение регионального материнского (семейного) капитала (его части) закреплено Постановлением Правительства Саратовской области от 21 января 2015 года 8-П «Об утверждении Положения о порядке назначения и выплаты регионального материнского (семейного) капитала (его части)». Положение регулирует порядок назначения и выплаты регионального материнского (семейного) капитала.

С учетом индексации на коэффициент 1,039 размер семейного капитала с 1 октября 2019 года составляет 107848,20 рублей. Лица, имеющие право на семейный капитал, могут распоряжаться его средствами в полном объеме однократно либо по частям, но в пределах указанной суммы.

Назначается региональный материнский (семейный) капитал органами социальной поддержки населения по месту жительства.

**За более подробной консультацией обращаться в Управление социальной поддержки населения Татищевского района, по адресу: р.п.Татищево, ул.Советская, д.9, кабинет № 64 или по телефону 8 (845-58) 4-14-44.**

**Управление социальной поддержки населения Татищевского района**

**Инициативы**

# Формируем Комфортную городскую среду.
## Общественное обсуждение проекта Программы

**Татищевский район принимает участие в масштабном приоритетном проекте «Формирование комфортной городской среды».**

С целью изучения общественного мнения относительно благоустройства р.п.Татищево на будущий, 2021 год, просим направлять предложения и заявки о включении территорий в указанную Программу в администрацию Татищевского муниципального района.

Предложения о благоустройстве дворовых территорий многоквартирных домов и общественных территорий муниципального образования, для включения в муниципальную программу «Формирование современной городской среды на 2018-2022 годы» предоставлять по адресу: 412170, р.п.Татищево, ул.Советская, д.13, каб. №16 в период **с 7 по 26 марта 2020 года** (с 9.00 до 16.00, обед с 12.00 до 13.00), тел. 8 (84558) 4-22-31, адрес электронной почты: stroitel.tmr@yandex.ru.

Для принятия участия в программе необходимо провести общее собрание собственников многоквартирного дома о включении двора в программу: выбрать перечень нужных работ; определить форму соучастия собственников и составить протокол собрания собственников для приложения к заявке (форма заявки находится в каб. №16 администрации района и размещена на официальном сайте Татищевского муниципального района).

Жители сами будут определять какую территорию необходимо благоустроить и как именно благоустроить конкретный двор многоквартирного дома, общественное место и территории, прилегающие к индивидуальным жилым домам, и земельных участков, предоставленных для их размещения, будут решать на собрании собственников, причём не только жилых помещений, но и магазинов, офисов – всех, кто пользуется двором, земельным участком.

Мероприятия по благоустройству р.п.Татищево в рамках Программы предполагают минимальный и дополнительный перечень работ по благоустройству.

Минимальный перечень работ является исчерпывающим и не может быть дополнен.

Мероприятия из минимального перечня работ:

- ремонт дворовых проездов;
- обеспечение освещения дворовых территорий;
- установка скамеек;
- установка урн для мусора.

Выполнение минимального перечня работ по благоустройству предусматривает трудовое участие не менее 15 процентов заинтересованных лиц от общего числа собственников помещений в многоквартирных домах, собственников иных зданий и сооружений, расположенных в границах дворовых территорий, подлежащих благоустройству.

Только после обязательного выполнения мероприятий минимального перечня работ возможно выполнение мероприятий дополнительного перечня.

Мероприятия из дополнительного перечня:

- оборудование детских и (или) спортивных площадок, автомобильных парковок;
- озеленение территорий.

Дополнительный перечень работ реализуется только при условии реализации работ, предусмотренных минимальным перечнем по благоустройству. При выполнении дополнительного перечня работ по благоустройству уровень долевого финансирования за счет средств собственников помещений в многоквартирных домах, собственников иных зданий и сооружений должен составлять не менее 50 процентов от объема финансирования дополнительных видов работ по благоустройству.

Благоустройство, комфорт и озеленение территории р.п.Татищево в руках его жителей!

*Дорогие жительницы Саратовской области!*
*От всей души поздравляю вас с Днём 8 марта!*

*Этот замечательный весенний праздник наполнен радостью, улыбками, цветами и пожеланиями счастья вам, уважаемые женщины!*

*Вы дарите жизнь, воспитываете детей, вдохновляете на ратные, трудовые, творческие свершения. Бережно храните домашний очаг и самоотверженно защищаете Родину. Ваша ответственность определяет успех в работе, в общественных делах. Благодаря вам в этом мире так ценится добро и красота, любовь и верность. Спасибо, что готовы помогать во всех начинаниях, своей поддержкой придаете сил и уверенности для достижения новых побед. Особые слова признательности ветеранам, участницам войны, труженицам тыла за все, что вы сделали для нашей страны.*

*Дорогие женщины! Пусть в ваших семьях всегда царят согласие, доверие, благополучие! В этот праздничный день желаю вам хорошего настроения, радостных встреч, искренних признаний, крепкого здоровья, удачи и всего самого доброго!*

*Губернатор Саратовской области В.В.Радаев*

*Милые женщины Саратовской области!*
*Примите самые искренние поздравления с первым весенним праздником – Международным женским днём!*

*8 марта – ещё один повод выразить прекрасной половине человечества свою любовь и восхищение, окружить нежностью и заботой.*

*Вы неизменно были источником вдохновения и символом великих дел. Именно ради вас – бабушек, мам, сестер, жен, дочерей и подруг всегда совершались подвиги. С вашими именами на устах уходили в бой солдаты, ради вашего благополучия и сегодня мужчины не жалеют своих сил. Спасибо вам за поддержку, за то, что именно вы являетесь нашим надежным тылом, хранительницами домашнего очага. Особые поздравления мы адресуем матерям. Именно мама является главным человеком даже для взрослого сына или дочери. И только она обладает удивительной способностью – научить, обогреть, поддержать, а может и пожурить так, что это отзовется теплом и благодарностью в сердце ребенка.*

*Пусть наступившая весна принесет каждой женщине любовь и новые мечты, улыбки и хорошее настроение. Крепкого здоровья и благополучия вам и вашим близким!*

*Председатель Саратовской областной Думы А.С. Романов*

**Традиции**

# Масленичные прощанья

**Празднование масленицы — это торжество, которого с нетерпением ждут и дети, и взрослые. Этот праздник ассоциируется у нас не только с ароматными блинами, но и с добрыми традициями, которые с нами уже на протяжении долгих лет.**

*Кульминация Масленицы - сжигание чучела.*

*Юные татищевцы тянут канат с богатырской силой.*

*Награды финалистам конкурса «Достань приз».*

В воскресенье, в первый день весны и в последний день масленичной недели, в р.п.Татищево на стадионе «Олимп» жители и гости района собрались для ежегодных проводов Масленицы.

Главными атрибутами праздника традиционно были чучело Масленицы, забавы, гулянья и, конечно же, блины. Раньше они имели ритуальное значение как символ солнца, которое всё ярче разгоралось, удлиняя дни.

«На Масленицу и жить весело, и дышится легче, потому как кончается время зимушки, морозов да стужи» — открыли праздничную программу озорные Скоморошины Нюша и Марфуша. Они встречали гостей хороводами, песнями, традиционными забавами, веселыми частушками и богатырскими соревнованиями. Так же для жителей и гостей Татищево было подготовлено яркое, красочное театрализованное представление «По щучьему велению или как Емеля зиму прогонял» и большая концертная программа, в которой приняли участие лучшие исполнители и творческие коллективы района.

После красочного представления был подготовлен игровой блок и спортивные состязания для настоящих мужчин. В конкурсе «Перетягивание каната» все желающие смогли попробовать свои силы и доказать чья же команда сильнее.

На конкурсе «Достань приз» подняться по «ледяному» столбу было очень непросто: чтобы быстрее достичь вершины с подарками и уменьшить скольжение участники снимали ботинки и верхнюю одежду, а в это время их горячо поддерживала овациями группа поддержки. В тройку самых смелых и удачливых вошли гости Татищевского района - Сергей, Дмитрий и Денис. Неожиданным призом оказался настоящий петух, который и достался одному из финалистов.

В битве силачей мужчины не только показали свою физическую подготовку, но и настоящую мужскую силу, ведь гири были по 24 килограмма, а самый большой результат оказался у Николая Михалкина, который смог поднять вес 20 раз. А в конкурсе приседаний с мешком на время в тройку финалистов вошли: Петров Александр, Касумов Ислам и Артемьев Александр.

Впервые в Татищево проводились соревнования среди женщин на приседания с коромыслом, где рекордные результаты показала Светлана Цыбина. В тройку финалистов также вошли: Наталья Доронина, Мария Ткачева и Венера Касумова. А совсем немного осталось до финалистов Елене Васильевой, она заняла 4 место.

Кульминация мероприятия - тяга машин. Ведь у нас это действо проводилось впервые. Целью соревнования стало перетянуть газель на 40 метров на время. Участники не только смогли справиться со сложностями, но и показали отличные результаты. Силачами стали: Максим Потапов, Павел Николаев, Евгений Сарычев, Александр Чижов и Андрей Исрафилов.

Ещё одной изюминкой праздничной программы в этот день стал весенний «Ручеёк», который сплотил всех участников гулянья и подарил множество ярких эмоций.

В это время для детей была организованна развлекательная программа: прыжки в мешках, бег наперегонки в валенках, «рыбалка», катание на лошадях, и это далеко не все. Ребята не только получили бурю эмоции, но и с пользой провели время.

«Все здорово, интересно и очень весело! Праздник получился замечательный для детей и взрослых. Блины очень вкусные. Обычно пеку блины на Масленицу сама, но в этот раз захотелось отведать их именно на ярмарке. Сегодня и погода отличная - солнышко и тепло. Так и нужно провожать последние зимние дни и ждать тепло весеннего солнца!» - поделилась впечатлениями Юлия, жительница Татищево.

Праздник же, как и полагается, получился веселый и многолюдный. Вокруг чучела Масленицы начал собираться большой хоровод, соломенную красавицу подожгли. Проводили Зиму, сожгли с чучелом все неприятности и обиды.

Не было отбоя от желающих погреться горячим чаем и отведать румяных блинов, которые были представлены на ярмарке, которая традиционно радует жителей Татищевского района и гостей сладостными ароматами.

**Анна Чикунова,**
**фото Кирилла Неумытова**

/с.1

**Земляки**

# За любовь к родной земле

*Е.Р. Хайдаров и В.В. Радаев.*

Церемония награждения состоялась 3 марта текущего года на заседании актива Саратовской области. Награду В.В. Радаев вручил Евгению Хайдарову «за многолетний добросовестный труд и личный вклад в развитие культуры области».

Евгений Роббимович всю свою творческую деятельность посвятил Татищевскому району. И вот уже на протяжение многих лет он является незаменимым деятелем культуры в нашем районе.

В 1987 году Евгений Хайдаров окончил Саратовское областное культурно–просветительное училище по специальности организатор культурно–просветительной работы.

За время работы Евгений Роббимович показал себя как высокопрофессиональный, талантливый музыкант, специалист, обладающий деловыми качествами руководителя, умеющего прекрасно организовать как проведение досуговых мероприятий, так и работу творческого коллектива в целом.

В 1997 году Евгений Роббимович Хайдаров создал в Татищевском районе эстрадно-вокальную студия «Шанс», которой он бессменно руководит по настоящее время. Студия «Шанс» активно участвует во всех культурно-массовых мероприятиях района. Его талантливые ученики неоднократно удостаивались наград на районных и областных фестивалях и конкурсах.

Евгений Роббимович является не только хорошим педагогом для своих учеников, но и талантливым исполнителем песен, и это он не раз доказывал своими триумфальными выступлениями на различных конкурсах района и области.

Евгений Роббимович пользуется большим уважением не только в коллективе районного дома культуры. Его талант и лучшие качества клубного работника известны и в сёлах района, и в областных учреждениях культуры. Он является автором более 200 песен, в их числе: «Татищевский район», «С днем рождения, сторона родная», «Матушка моя – моя Родина», «Волга - матушка», «Новая Россия», «Малой родиной тебя величают», которые на протяжении многих лет радуют жителей Татищевского района, зачастую становятся народными, и вовсе не потому, что люди не знают их автора, а потому, что просто их любят.

За большой вклад в развитие художественного творчества области и эстетического воспитания населения в 2000 году Хайдаров Евгений Роббимович награжден Почетной грамотой на областном конкурсе «Лучший клубный работник года», неоднократно за заслуги в социально-экономическом развитии района, его портрет был занесен на районную «Доску Почета».

В 2008 году за многолетний плодотворный труд и большой личный вклад в развитие музыкального искусства награждается Почетной грамотой Губернатора Саратовской области, в 2009 году - Благодарностью Министра культуры Российской Федерации и Почетной Грамотой Министерства культуры РФ и Российского профсоюза работников культуры.

В 2012 году за личные заслуги в развитии и широкой популяризации российской культуры Указом Президента Российской Федерации Хайдарову Евгению Роббимовичу присвоено почетное звание «Заслуженный работник культуры Российской Федерации».

Звание «Почетный гражданин Татищевского района» присвоено Евгению Роббимовичу в 2015 году за большой вклад в социально-экономическое развитие района.

**Подготовила Надежда Жукова**

/с.1

# Награды поколению победителей

Прошло 75 лет, - продолжил Глава, - уже сменилось несколько поколений, но этот праздник мы с вами будем праздновать всегда. Потому что это — дань памяти и уважения тем суровым, но славным годам жизни нашей страны, когда вся страна как один поднялась для того, чтобы защитить себя, свою семью, своих детей, свою землю и свое будущее от фашистских полчищ. Когда в течение нескольких лет после Победы наша страна обескровленная, измученная, разрушенная восстала из руин и семимильными шагами стала идти вперед. Это тот опыт, который нам с вами просто не оценить!

Нам нужна наша история, нам нужна наша память для того, чтобы этим гордиться, и для того, чтобы это никогда не повторилось на нашей земле. Мы обязаны защитить от недругов эту память ради тех, кому обязаны своей жизнью и свободой.

Дорогие ветераны! Каждый из вас - живая легенда. Мы все в неоплатном долгу перед вами. Спасибо за всё!

Наш святой долг продолжать ваши традиции и сохранять мир, - сказал глава района, обращаясь уже к школьникам. – Мы с вами обязаны любить нашу родину, любить свою семью, свой дом, свою улицу, свое село — это наше с вами. И мы своими собственными руками, своими сердцем и душой можем и должны с вами делать её лучше.

*И через 75 лет после Победы на груди у участника войны К.А. Нижегородцева появилась ещё одна награда.*

**Константин Алексеевич Нижегородцев**, родился 4 июня 1923 года в селе Идолга.

Повестка пришла Константину Алексеевичу 1 февраля 1942 года. После полуторамесячных курсов молодого бойца его направили в отдельный лыжный батальон в Казань.

Из воспоминаний ветерана: «Нас, татищевцев, было 25 человек. Вагоны шли переполненные, военком нас еле туда определил. По приезду в Казань нас направили в разведроту, которая располагалась за городом. А потом была Москва, там стояли трое суток, получили обмундирование и ночью — под Москву. Там уже шли бои. Ехали при открытых дверях. Немецкие самолеты бомбили, не переставая, летали низко, чуть не задевая крылом крыши вагонов. Нагло летали!»

К.А. Нижегородцев воевал на Калининском фронте. Был зенитчиком. В одном из боев, когда брали одну из многих деревень, получил первое ранение. Попал в плен. Был в концлагере в Германии. Освободился и опять вернулся на фронт.

Константин Нижегородцев продолжил военную службу и после Победы. Служил в Германии с 1945 по 1947 год. Домой Константин Алексеевич окончательно вернулся лишь в 1948 году.

Работал на полях колхоза им.Ленина и там же – за баранкой машины. «Звали в город, - поделился ветеран, - но я не согласился. Ведь «где родился, там и пригодился»». Сегодня у ветерана две дочери, трое внуков и пять правнуков.

**Ольга Григорьевна Терехова,** родилась 19 июля 1928 года в с. Грибоедово Бондарского района Тамбовской области.

Ольга Григорьевна вспоминает, как в годы войны молодые девчонки сами растили хлеб, от зари до зари работая в поле, пахали на волах, а потом возили зерно на лошадях и на машинах - полуторках на станцию Платоновка. «Отправляли наш хлеб на фронт!» - с гордостью говорит ветеран.

Нежные девичьи руки меняли и русла рек! Было и такое! Ольга Терехова перепружала реку Цну (реке делали другое русло), выносила на носилках землю…

После войны работала в колхозе «Путь к коммунизму» сначала в полеводстве, а затем 23 года дояркой. После ухода на пенсию переехала в с. Идолга.

Мирное время подарило женщине троих детей, сегодня у ветерана уже восемь внуков и девять правнуков.

**Анастасия Александровна Улитина,** родилась 14 мая 1929 года в селе Идолга.

Многое пришлось пережить женщине за годы войны, но, несмотря ни на какие трудности, главным воспоминанием для Анастасии Александровны является пример бережного и трепетного отношения друг друга в семье. Во время войны в доме жило две семьи, родные сестры со своими детьми, всего 9 человек, но никогда, по словам ветерана, в доме не было ссор, жили очень дружно, всегда помогали друг другу, поддерживали.

Всю свою жизнь Анастасия Александровна трудилась в колхозе, освоив много профессий. Воспитала двоих детей, которые порадовали бабушку двумя внуками и двумя правнуками.

**Анна Алексеевна Терехина,** родилась 1 июня 1928 года в селе Идолга.

Анне было 13 лет, когда началась война. Ветеран вспоминает: «На войну забрали всех молодых людей, остались в селе дети, старики, женщины. Я во время войны работала в колхозе. Было трудно, голодно. Весь хлеб отправляли на фронт. Сами ели похлебку из лебеды, лопухов. Целый день трудились дети наравне со взрослыми в поле, а вечерами вязали носки, варежки, готовили посылки для бойцов нашей армии. Очень радовались, когда приходили письма с фронта от отцов, братьев. Самым горьким было слышать о приходящих похоронках. Мы плакали. Но верили в победу. И, несмотря на все трудности, которые выпали на нашу долю, приближали победу, искренне откликаясь на призыв: «Всё для фронта, всё для победы!»»

В мирное время Анна Алексеевна работала секретарем сельсовета. Воспитала двоих детей, сегодня у ветерана одна внучка и две правнучки.

**Антонина Яковлевна Макарова,** родилась 12 июня 1932 года в селе Чуевка Татищевского района.

Работники на селе - лишь стар да млад. Пришлось отложить учёбу в школе и идти работать в колхоз. Как рассказывает Антонина Яковлевна, труд был очень тяжёлым. Им, девчонкам, приходилось пахать, бороновать на лошадях, работать на огородах и на току.

Трудно было подниматься из руин и после войны. Мирное время требовало множество сильных молодых рук. Антонина осталась в колхозе, работала свинаркой, затем в полеводческой бригаде.

**Алексей Яковлевич Логинов,** родился 25 августа 1929 года в с.Чуевка Татищевского района в большой дружной семье, где росло трое детей.

В 1939 году семья переехала в с.Слепцовка, где и живет всю жизнь Алексей Яковлевич. Когда началась Великая Отечественная война, глава семьи ушел на фронт и больше не вернулся, пропал без вести. Алексей помогал чем мог и семье, и стране. Работал в колхозе, выполнял любую работу.

Работе в родном колхозе Алексей Яковлевич посвятил всю свою трудовую деятельность, хоть и был то скотником зимой, а летом пастухом. «Любой труд в радость, а на земле особенно!» - говорит ветеран.

*Чествуют ветеранов в с.Широкое.*

У А.Я. Логинова двое сыновей, они окружают его заботой и вниманием, пять внуков и семь правнуков.

**Анна Гавриловна Максимова,** родилась 17 января 1925 года в деревне Македоновка.

Война началась, когда Анне было 16 лет. «Всех жителей Македоновки собрали в центре деревни и объявили, что началась война. Многих забрали на фронт в этот же день. А нас, мальчишек и девчонок, увезли в с. Полянское. Там жили немцы. Их депортировали, а мы на подводах вывозили их на станцию. Потом ухаживали за скотиной, оставленной немцами. Рыли окопы и систему оборонительных укреплений у села Рыбушки. Помогали как могли фронту. Пилили лес и на подводах вывозили на станцию для погрузки в вагоны. Во время уборки урожая возили снопы с поля. Тяжёлое было время. Ночью, когда немцы бомбили заводы в Саратове, было видно зарево…»

Анна Гавриловна всю жизнь прожила в д.Македоновка, работала в Македоновском колхозе. С мужем Максимовым Александром Васильевичем вырастили троих детей. Сегодня у ветерана шесть внуков, пять правнуков.

**Пелагея Семеновна Глухова,** родилась 3 ноября 1929 года в с. Широкое.

Когда началась война, Пелагее было 12 лет. Родители девушки, Дарья Андреевна и Семен Акимович, были уже немолоды, поэтому вся работа по дому легла на плечи девушки. «Военное время было очень трудным. Практически всё, что выращивалось в колхозе, отправлялось на фронт. Все помогали солдатам, чем могли. За лесом рыли окопы. Я видела, как вражеские самолеты летели над селом бомбить Саратов, слышала взрывы бомб и снарядов…

Время было очень голодное. Дети ходили в поле, собирали мерзлую картошку, колоски. Мой старший брат Федор погиб в самом начале войны. Младший Александр ушел на фронт в начале 1945 года», - вспоминает ветеран.

После войны Пелагея Семеновна окончила Широкинскую семилетнюю школу, поступила в Саратовское педучилище… И по распределению уехала работать на Урал. Потом вернулась на родину и работала учителем в местной школе, а затем библиотекарем в с. Широкое.

**Виктор Александрович Певцов,** родился 1 января 1932 года в селе Широкое.

«…Была суббота, мать стирала, а отца отправили в Татищево на переподготовку на 45 дней (он возил пушки на лошадях). Уезжая в Татищево, отец сказал: «Завтра мы приедем и будем топить баню». В воскресенье началась война. Назад отец уже не вернулся, ушёл на фронт», - так вспоминает ветеран начало войны.

«В те суровые годы дети, женщины и старики села Широкое очень много работали. Женщины и старики косили траву на силос, а дети её перевозили. Во время уборочной «отваживали» от комбайна зерно на лошадях, работали допоздна. Боёв у нас не было, но немецкие самолёты совершали налёты и даже стреляли по технике, которая находилась рядом со школой. В школе проживали военные и учились дети с 1 по 4 класс»…

В 1949 году Виктор Александрович был направлен в Саратовское ремесленное училище. В 1952 году, закончив ремесленное училище, был зачислен в ряды Советской армии в ВВС. В 1956 году начал свою трудовую деятельность на заводе «Контакт» города Саратова. Трудовой стаж Виктора Александровича составляет 46 лет. Его надёжный тыл сегодня - двое детей, четверо внуков и один правнук.

**Мария Павловна Попова,** родилась 7 января 1930 года в Курской области в с.Емельяново.

В рождественскую ночь мать пошла на службу в храм, там и появилась на свет дочь, которую назвали Мария. В семье уже было на тот момент четыре сына, поэтому долгожданной дочке все были рады. Отец Марии служил в храме писарем, был грамотным человеком, пользовался уважением односельчан, мать занималась воспитанием детей.

Когда началась война, два старших брата ушли на фронт, с войны они не вернулись. «Старший брат Иван был танкистом, младший Николай погиб под Ленинградом. Отец был репрессирован…» - вспоминает Мария Павловна. Сама она в это время работала в поле и на току вместе со взрослыми. «Работали все, кому исполнилось 10 лет. Работала на сеялке, на жнейке. Руками жали снопы, дергали лен. Зимой на лошадях возили лен на завод. Вывозили навоз на поля на лошадях.

В нашей области проводили лесозаготовки. Мужчин не хватало в селе, отправляли на работу детей. Мужчины рубили лес, а дети топорами обрубали ветки с деревьев. Дети все были простужены и часто болели…»

По окончанию войны её отправили к родственникам в г.Архангельск, там она работала нянькой, а затем на молочной кухне. Там она и встретила своего будущего мужа, красавца моряка. Александр Семенович привез молодую жену на свою родину, в село Широкое Татищевского района. Жили дружно, друг друга любили и уважали. Родили и вырастили двух детей: сына и дочь.

**Степания Дмитриевна Окатова,** родилась 19 ноября 1937 года в селе Спас Старосамборского района Львовской области.

Для неё фраза «ужасы войны» - не пустой звук. И на вопрос может ли четырёх-пятилетний ребёнок их запомнить, ответит: «Может!» И столько горечи и боли будет в этом слове, что другие вопросы отпадают сами собой. Боль, смерть, страх – такое детство уготовила судьба для Степании Дмитриевны – бывшей узницы концлагерей и фашистских гетто.

Победа вернула Степании Дмитриевне родину, которую она по мере своих сил поднимала с колен, развивала, делала, краше, лучше, плодородней. С.Д. Окатова поднимала целину, работала на севере, а потом - телятницей в совхозе «Вязовский». У ветерана четверо детей, четверо внуков и пять правнуков.

**Александра Тупыленко,**
**фото Кирилла Неумытова**

***Милые женщины!***
***Мамы, бабушки, сестры, дочери, жены, подруги!***

***Сегодня трудно назвать хоть одну сферу деятельности, где бы ни работали женщины, ведь невозможно представить себе профессию без заботливых нежных рук, теплых улыбок и неравнодушных женских сердец.***

***Без Вас любой солнечный день становится пасмурным.***

***Пусть сбываются все надежды и мечты! Пусть взаимопонимание и согласие всегда царят в Вашем доме! Пусть вместе с ароматом весенних цветов в Вашу жизнь войдут радость и благополучие.***

***Любите, мечтайте, вдохновляйте! Удивляйте и удивляйтесь!***

***Желаю Вам крепкого здоровья и неувядающей молодости! Будьте счастливы и дарите счастье другим!***

***С праздником – с 8 Марта!***

***Депутат Государственной Думы РФ О.Н. Алимова***

***Милые женщины!***
***От всей души поздравляю вас с Международным женским днём!***

***Вы всегда милы и прекрасны, особенно весной, когда расцветаете вместе с природой. И всегда останетесь самым дорогим, что есть в жизни каждого мужчины.***

***Спасибо за то, что всегда верите в наши силы, поддерживаете нас на непростом жизненном пути. Вы – наши самые лучшие и любимые матери и жены, сестры, бабушки, дочери и внучки. Именно для вас мы трудимся и стремимся сделать этот мир лучше.***

***Счастья вам, любви и исполнения всех желаний!***

***Депутат Государственной Думы РФ Н.В. Панков***

***Дорогие женщины, девушки, девочки!***
***От всей души поздравляем Вас с 8 Марта – самым красивым праздником в году!***

***Яркое весеннее солнце добавляет блеска Вашим глазам, Вы расцветаете, украшая улицы и нашу жизнь своими улыбками и красотой!***

***Прекрасная половина нашей страны – это поистине мировой феномен – красивые, обаятельные, умные, сильные, но женственные, любящие и заботливые – так можно сказать, фактически про каждую женщину в России! Весь мир нам справедливо завидует!***

***Любимые наши мамы, бабушки, сестры, жены и доченьки! Спасибо за доброту и заботу, понимание и безграничную любовь!***

***Будьте счастливы, здоровы, любимы, а мы будем стараться, чтобы у вас всегда было хорошее настроение! Хороших новостей и радостных событий!***

***Депутаты Саратовской областной Думы Д.П. Петров и А.Ф. Ципящук***

# В выходные - волейбол!

**На спортивных площадках ФОКа «Энергия» и Татищевского лицея 29 февраля прошел девятый игровой день Соревнований на Кубок главы Татищевского муниципального района по волейболу среди мужских и женских команд сезона 2019-2020 годов. Результаты игр стали следующими.**

## Среди мужских команд:

**«Штурм» (Сторожевское МО) 2:0 «Олимп» (Татищевское МО)**. Состав команды «Штурм» (Сторожевское МО), победителей игры: капитан команды – Олег Петров (№4), игроки команды: Станислав Наумкин (№1), Сурик Погосян (№2), Дмитрий Ведерников (№5), Дмитрий Ульянов (№6), Артур Халитов (№7), Арсен Мовсисян (№8).

**«Молния» (Вязовское МО) 2:0 «Шторм» (Ягодно-Полянское МО).** Состав команды «Молния» (Вязовское МО), победителей игры: капитан команды – Владимир Дахно (№6), игроки команды: Сергей Федьков (№1), Игорь Булкин (№2), Михаил Хорунов (№4), Алексей Алексенко (№5), Роман Масков (№7), Никита Петров (№8).

**«Шторм» (Ягодно-Полянское МО) 2:0 «Искра» (Садовское МО).** Состав команды «Шторм» (Ягодно-Полянское МО), победителей игры: капитан команды – Александр Чикунов (№5), игроки команды: Александр Петухов (№1), Александр Свиридов (№3), Дмитрий Шкергин (№4), Дмитрий Федоров (№8), Александр Фадеев (№9).

**«Луч» (Октябрьское МО) 2:0 «Пламя» (Идолгское МО).** Состав команды «Луч» (Октябрьское МО), победителей игры: капитан команды – Владимир Тихонов (№7), игроки команды: Михаил Сакунц (№1), Андрей Лапшин (№3), Кирилл Плотников (№5), Даниил Искозиев (№6), Александр Барканов (№8).

| Команды | ИГРЫ | СУММА ОЧКОВ | МЕСТО |
|---|---|---|---|
| «АльТаиР» (Администрация ТМР) | 8 | 24 | 1 |
| «Молния» (Вязовское МО) | 8 | 24 | 2 |
| «Феникс» (Сторожевское МО) | 8 | 24 | 3 |
| «Луч» (Октябрьское МО) | 10 | 16 | 4 |
| «ОМВД» (Отдел МВД) | 10 | 15 | 5 |
| «Штурм» (Сторожевское МО) | 10 | 15 | 6 |
| «Искра» (Садовское МО) | 10 | 13 | 7 |
| «Лидер» (АО «Птицефабрика Михайловская») | 10 | 10 | 8 |
| «Шторм» (Ягодно-Полянское МО) | 10 | 8 | 9 |
| «Олимп» (Татищевское МО) | 10 | 7 | 10 |
| «Пламя» (Идолгское МО) | 10 | 0 | 11 |

## Таблица промежуточных результатов игр Кубка Главы Татищевского муниципального района Саратовской области по волейболу среди мужских команд

| № п/п | Команды | ИГРЫ | | | | | | | | | | | ИГРЫ | СУММА ОЧКОВ | МЕСТО |
|---|---|---|---|---|---|---|---|---|---|---|---|---|---|---|---|
| | | 1 | 2 | 3 | 4 | 5 | 6 | 7 | 8 | 9 | 10 | 11 | | | |
| 1 | «АльТаиР» (Администрация ТМР) | | 2:0 3 | 2:0 3 | 2:0 3 | | 2:0 3 | 2:0 3 | 2:0 3 | | 2:0 3 | 2:0 3 | 8 | 24 | 1 |
| 2 | «Искра» (Садовское МО) | 0:2 0 | | 2:0 3 | 2:1 2 | 0:2 0 | 2:0 3 | 2:1 2 | 2:0 3 | 0:2 0 | 0:2 0 | 0:2 0 | 10 | 13 | 7 |
| 3 | «Лидер» (АО «Птицефабрика Михайловская») | 0:2 0 | 0:2 0 | | 0:2 0 | 0:2 0 | 2:0 3 | 0:2 0 | 2:0 3 | 0:2 0 | 2:0 3 | 1:2 1 | 10 | 10 | 8 |
| 4 | «Луч» (Октябрьское МО) | 0:2 0 | 1:2 1 | 2:0 3 | | 0:2 0 | 2:0 3 | 0:2 0 | 2:0 3 | 0:2 0 | 2:0 3 | 2:0 3 | 10 | 16 | 4 |
| 5 | «Молния» (Вязовское МО) | | 2:0 3 | 2:0 3 | 2:0 3 | | 2:0 3 | 2:0 3 | 2:0 3 | | 2:0 3 | 2:0 3 | 8 | 24 | 2 |
| 6 | «Олимп» (Татищевское МО) | 0:2 0 | 0:2 0 | 0:2 0 | 0:2 0 | 0:2 0 | | 2:0 3 | 2:0 3 | 0:2 0 | 1:2 1 | 0:2 0 | 10 | 7 | 10 |
| 7 | «ОМВД» (Отдел МВД) | 0:2 0 | 1:2 1 | 2:0 3 | 2:0 3 | 0:2 0 | 0:2 0 | | 2:0 3 | 0:2 0 | 2:0 3 | 2:1 2 | 10 | 15 | 5 |
| 8 | «Пламя» (Идолгское МО) | 0:2 0 | 0:2 0 | 0:2 0 | 0:2 0 | 0:2 0 | 0:2 0 | 0:2 0 | | 0:2 0 | 0:2 0 | 0:2 0 | 10 | 0 | 11 |
| 9 | «Феникс» (Сторожевское МО) | | 2:0 3 | 2:0 3 | 2:0 3 | | 2:0 3 | 2:0 3 | 2:0 3 | | 2:0 3 | 2:0 3 | 8 | 24 | 3 |
| 10 | «Шторм» (Ягодно-Полянское МО) | 0:2 0 | 0:2 0 | 0:2 0 | 0:2 0 | 0:2 0 | 2:1 2 | 0:2 0 | 2:0 3 | 0:2 0 | | 0:2 0 | 10 | 8 | 9 |
| 11 | «Штурм» (Сторожевское МО) | 0:2 0 | 2:0 3 | 2:1 2 | 0:2 0 | 0:2 0 | 2:0 3 | 1:2 1 | 2:0 3 | 0:2 0 | 2:0 3 | | 10 | 15 | 6 |

*Перед началом волейбольных баталий. «Вега» и «Веста».*

## Таблица промежуточных результатов игр Кубка Главы Татищевского муниципального района Саратовской области по волейболу среди женских команд

| № п/п | Команды | ИГРЫ | | | | | | | | | | ИГРЫ | СУММА ОЧКОВ | МЕСТО |
|---|---|---|---|---|---|---|---|---|---|---|---|---|---|---|
| | | 1 | 2 | 3 | 4 | 5 | 6 | 7 | 8 | 9 | 10 | | | |
| 1 | «Вега» (Татищевское МО) | | 1:2 1 | 2:0 3 | | 2:0 3 | 2:0 3 | 2:0 3 | 2:0 3 | 2:0 3 | 2:0 3 | 8 | 22 | 2 |
| 2 | «Веста» (Вязовское МО) | 0:2 0 | | 2:1 2 | 0:2 0 | 2:1 2 | 2:0 3 | 0:2 0 | | 2:1 2 | 2:0 3 | 8 | 12 | 4 |
| 3 | «Мелодия» (Октябрьское МО) | 2:1 2 | 1:2 1 | | 2:0 3 | 2:0 3 | 2:0 3 | 2:0 3 | 2:1 2 | 2:0 3 | 2:0 3 | 9 | 23 | 1 |
| 4 | «Михайловка» (АО «Птицефабрика Михайловская») | | 2:0 3 | 0:2 0 | | 2:0 3 | 2:0 3 | 2:0 3 | 2:0 3 | 2:0 3 | 2:0 3 | 8 | 21 | 3 |
| 5 | «Молния» (Ягодно-Полянское МО) | 0:2 0 | 1:2 1 | 0:2 0 | 0:2 0 | | 0:2 0 | 0:2 0 | 2:1 2 | | 2:0 3 | 8 | 6 | 8 |
| 6 | «Поволжский ипотечный» (КПК «Поволжский ипотечный») | 0:2 0 | 0:2 0 | 0:2 0 | 0:2 0 | 2:0 3 | | | 2:0 3 | 2:1 2 | 2:1 2 | 8 | 10 | 6 |
| 7 | «Paiball» (Татищевская районная больница) | 0:2 0 | 2:0 3 | 0:2 0 | 0:2 0 | 2:0 3 | | | 2:0 3 | 2:0 3 | 0:2 0 | 8 | 12 | 5 |
| 8 | «Шарм» (Идолгское МО) | 0:2 0 | | 1:2 1 | 0:2 0 | 1:2 1 | 0:2 0 | 0:2 0 | | 0:2 0 | 0:2 0 | 8 | 2 | 10 |
| 9 | «Штурм» (Сторожевское МО) | 0:2 0 | 1:2 1 | 0:2 0 | 0:2 0 | | 1:2 1 | 0:2 0 | 2:0 3 | | 0:2 0 | 8 | 5 | 9 |
| 10 | «Экстрим» (Садовское МО) | 0:2 0 | 0:2 0 | 0:2 0 | 0:2 0 | 0:2 0 | 1:2 1 | 2:0 3 | 2:0 3 | 2:0 3 | | 9 | 10 | 7 |

*Встреча команд «Paiball» и «Мелодия».*

## Среди женских команд:

**«Мелодия» (Октябрьское МО) 2:1 «Вега» (Татищевское МО).**

**«Мелодия» (Октябрьское МО) 2:0 «Paiball» (Татищевская РБ).** Состав команды «Мелодия» (Октябрьское МО), победителей игры: капитан команды – Екатерина Чернова (№1), игроки команды: Наталья Федорова (№2), Вероника Андрианова (№3), Людмила Тихонова (№4), Оксана Барканова (№5), Юлия Абрамова (№6), Юлия Спорышева (№8).

**«Paiball» (Татищевская РБ) 2:0 «Штурм» (Сторожевское МО).**

**«Paiball» (Татищевская РБ) 2:0 «Шарм» (Идолгское МО).** Состав команды «Paiball» (Татищевская РБ), победителей игры: капитан команды – Екатерина Ткач (№4), игроки команды: Дарья Гаврилова (№1), Анна Макеева (№2), Светлана Вищунова (№3), Ирина Григоренко (№5), Валерия Былинина (№6), Евгения Фадеева (№7), Мария Мелешко (№8).

**«Молния» (Ягодно-Полянское МО) 2:0 «Экстрим» (Садовское МО).** Состав команды «Молния» (Ягодно-Полянское МО), победителей игры: капитан команды – Татьяна Федорова (№10), игроки команды: Тамара Ончукова (№1), Татьяна Фадеева (№2), Софья Чикунова (№3), Кристина Кузяева (№6).

**«Поволжский ипотечный» (КПК «Поволжский ипотечный») 2:0 «Шарм» (Идолгское МО).** Состав команды «Поволжский ипотечный» (КПК «Поволжский ипотечный»), победителей игры: капитан команды – Оксана Коннова (№1), игроки команды: Дарья Москвичева (№2), Дария Муравьева (№3), Алия Гаджиева (№4), Алена Веретенникова (№5), Татьяна Адмаева (№6), Наталья Раннева (№7).

**«Вега» (Татищевское МО) 2:0 «Веста» (Вязовское МО).** Состав команды «Вега» (Татищевское МО), победителей игры: капитан команды – Ольга Федькова (№4), игроки команды: Екатерина Месхи (№1), Алена Федорова (№2), Анастасия Комарова (№3), Валентина Ошева (№5), Юлия Ильиных (№6), Юлия Черемисина (№7), Ольга Шабанова (№8).

| Команды | ИГРЫ | СУММА ОЧКОВ | МЕСТО |
|---|---|---|---|
| «Мелодия» (Октябрьское МО) | 9 | 23 | 1 |
| «Вега» (Татищевское МО) | 8 | 22 | 2 |
| «Михайловка» (АО «Птицефабрика Михайловская») | 8 | 21 | 3 |
| «Веста» (Вязовское МО) | 8 | 12 | 4 |
| «Paiball» (Татищевская районная больница) | 8 | 12 | 5 |
| «Поволжский ипотечный» (КПК «Поволжский ипотечный») | 8 | 10 | 6 |
| «Экстрим» (Садовское МО) | 9 | 10 | 7 |
| «Молния» (Ягодно-Полянское МО) | 8 | 6 | 8 |
| «Штурм» (Сторожевское МО) | 8 | 5 | 9 |
| «Шарм» (Идолгское МО) | 8 | 2 | 10 |

# Моя семья в истории страны

**- Я родилась через семь лет после окончания войны, поэтому о войне знаю только по учебникам, фильмам и рассказам своих родственников. Но у нас сохранились военные документы: красноармейская книжка, удостоверения на награды нашего дедушки по материнской линии Ивана Васильевича Севостьянова… - пишет нам Галина Николаевна Дружкова из села Большая Фёдоровка.**

*Иван Васильевич Севостьянов.*

Наш дед, Иван Васильевич Севостьянов, родился в селе Большая Фёдоровка в 1902 году в семье крестьян. 26 августа 1941 года в возрасте 39 лет он был призван по мобилизации Татищевским РВК в 1162 стрелковый полк, где воевал с августа 1941 по февраль 1945 года.

Участвовал в боях третьего Белорусского Фронта. Был ранен 14 февраля 1945 года. Получил осколочное ранение в правое бедро. С 14 февраля по 16 апреля 1945 года находился в госпитале. Затем был направлен в 208 запасной стрелковый полк.

Окончилась война. Деревня уже встретила своих победителей... Тех, кто остался в живых.

Мама рассказывала, что в одном конце деревни пели песни, в другом плакали. Только они не знали – жив ли их отец или погиб. Не было никаких вестей от него. Вся семья жила ожиданиями. И вот дочь что-то делала во дворе и увидела военного, спускавшегося с Ивановской горы. Через эту гору шла основная дорога, связывающая деревню с областным и районным центрами. По ней провожали на войну и встречали с неё, поэтому вся семья наблюдала за этой дорогой. Дочь забежала в дом с криком: «Наш тятя идёт!». Так тогда звали отца. Вся семья побежала встречать. Это был действительно он. Радости не было конца! Семья не знала, что запасной стрелковый полк, куда был направлен дед после госпиталя, был переведён на Дальний Восток, где шла война с Японией. Поэтому он был демобилизован лишь 12 августа 1945 года (на основании приказа Президиума Верховного Совета от 23.06.1945 года), а домой вернулся только в сентябре.

Иван Васильевич имел правительственные награды: Орден Славы 3 степени, Орден Красной Звезды, Медаль «За оборону Москвы», Медаль «За боевые заслуги, Медаль «За отвагу», Медаль «За взятие Кенигсберга», Медаль «За победу над Германией в Великой Отечественной войне в 1941 – 1945 годов» и другие.

У деда на этой войне погибли три родных брата: Дмитрий, Михаил и Василий. Дмитрий и Михаил были совсем молодыми, неженатыми. У Василия остался сын Николай, который потом был на руководящих постах в нашем районе. Николай Васильевич Севостьянов работал председателем сельского Совета в с. Большая Фёдоровка, парторгом в колхозе 24 Партсъезда, председателем колхоза 23 Партсъезда в с.Большая Ивановка.

В моих воспоминаниях дед был спокойным, уравновешенным человеком. После войны он работал плотником в колхозе, помогал людям в строительстве домов, занимался домашним хозяйством, пасекой. Во время сбора мёда нас, внуков, и наших друзей, всегда угощал мёдом.

*Иван Васильевич с супругой Натальей Сергеевной.*

О войне не любил вспоминать. Когда мы его спрашивали, - говорил, что «страшно, лучше вам этого не знать», и у него на глазах наворачивались слёзы.

На День Победы его приглашали в школу, и он рассказывал о войне. Он рассказывал, что кроме военных действий на передовой им давали другие задания. Дед был связным, носил ценные документы, ходил в составе группы «брать языка». Однажды вечером получили приказ, что к утру надо взять языка. Группа шла всю ночь по лесу, а к утру притащили «ценного языка». Всю группу наградили. А когда тянули связь через реку, он получил осколочное ранение в ногу. До конца жизни его мучили боли в ноге, «шевелился» осколок.

Иван Васильевич умер 7 июня 1972 года.

Его жена, моя бабушка, Наталья Сергеевна Севостьянова, 1904 года рождения, во время войны, как и все женщины, работали в колхозе, растила детей: трое были ещё маленькими. Старший сын Николай, 1924 года рождения тоже был демобилизован на фронт. Дочь Екатерина, 1926 года рождения, наша мама, копала противотанковые окопы под деревней Рыбушка Саратовского района, работала трактористкой в колхозе. Когда началась война, ей было 15 лет. Было очень тяжело, голодали. Картошка в то время не уродилась, пекли лепёшки из травы и отрубей.

Наша бабушка не знала своих кровных родственников. Она родилась в царское время в Пензенской губернии в большой семье. Семья голодала. Её двухлетним ребёнком отдали в другую семью Саратовской губернии, чтобы девочка не умерла с голоду.

Видно Бог её пожалел: вернулись с войны муж и сын живыми. После войны в семье родились ещё два сына.

Бабушка тоже имела награды: Медаль Материнства 1, 2 степени 1945-1949 гг., Орден « Материнской Славы» 3 степени.

У бабушки и дедушки было семеро детей: шестеро сыновей и одна дочь.

Вечная память им, моим родственникам, и всем ушедшим: участникам Великой Отечественной войны и тем, кто ковал Победу в тылу. И сейчас, когда в некоторых странах хотят переделать историю Великой Отечественной войны, хочется сказать: «Храни нас, Господь, нашу Россию, пусть это никогда не повторится!»

*Дмитрий Васильевич Севостьянов.*

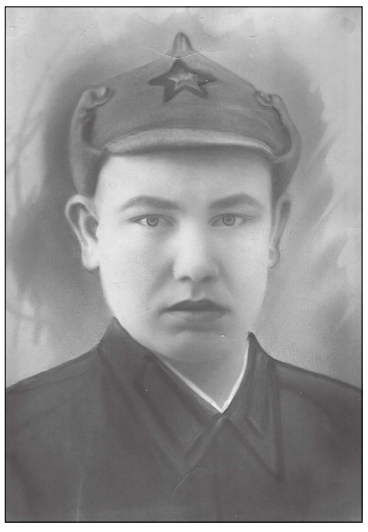

*Михаил Васильевич Севостьянов.*

**А «Вестник» продолжает заполнять «Страницы памяти» - проект о доблести, славе и подвигах воинов – татищевцев. Мы благодарим Галину Николаевну Дружкову за предоставленные материалы.**

**Уверены, в сердце каждого есть свои герои, те, кто ковал Победу не только на фронте, но и в тылу. Вспоминая о фронтовых путях наших земляков, нельзя не вспомнить и о трудовых подвигах женщин и детей, ковавших в тылу Победу над врагом. Расскажите о них! Заполните «страницы памяти»!**

**Земляки**

# Жизни, опаленные войной

**Война в сотни раз страшнее, если видеть её детскими глазами… И никакое время не сможет вылечить раны от войны, тем более детские. Даже если этот ребёнок находился далеко от фронта, в глубоком тылу…**

*Государственная награда вручена Анатолию Ильичу Афанасьеву.*

Дети войны, как могли, приближали Победу в меру своих, хоть и маленьких, хоть и слабых, сил. Они хлебнули горя полной чашей, может быть, слишком большой для маленького человека, ведь начало войны совпало для них с началом жизни. Да, эти годы рано сделали ребятишек взрослыми, но воспитали в них недетскую силу духа, смелость, способность к самопожертвованию, к подвигу во имя Родины.

Свой трудовой подвиг совершил и уроженец р.п. Татищево, тогда – десятилетний мальчишка, Анатолий Ильич Афанасьев. А.И. Афанасьев вспоминает, как помогал своей матери управляться с животными, работал в поле, как было голодно и трудно, рассказывает, как радовались Победе.

В мирное время Анатолий Ильич работал сапожником, а последние 15 лет перед пенсией - в «Райгазе». Невзирая на количество прожитых лет, ветеран любит работать в огороде, высаживает рассаду, благоустраивает территорию вокруг дома, где проживает. У него дочь, внучка и три правнука.

На минувшей неделе Анатолий Ильич был удостоен Медали «75 лет Победы в Великой Отечественной войне 1941-1941 гг.», учрежденной Президентом Российской Федерации. Государственную награду ветерану, от души поблагодарив за доблесть и мужество, вручил руководитель аппарата администрации Татищевского муниципального района Егор Николаевич Русанов.

**Александра Тупыленко**

Создается

## КНИГА ПАМЯТИ

**участников Великой Отечественной войны по р.п. Татищево**

Будут созданы 2 тома:

**в I томе** – информация об участниках Великой Отечественной войны призванных Татищевским военкоматом

**во II томе** – информация об участниках прибывших и проживающих в р.п. Татищево в послевоенные годы

**ПРОСЬБА К ЖИТЕЛЯМ р.п. ТАТИЩЕВО**

**у кого есть сведения о родственниках - участниках Великой Отечественной войны, принести или переслать по электронной почте эту информацию.**

В настоящее время оцифрованы многие документы времен войны: наградные документы, карточки узников концлагерей, справки об участии в боевых действиях, фотографии и личные дела бойцов, боевой путь дивизий, которые можно найти на сайте Министерства обороны «Подвиг народа» и на других сайтах.

Если нет возможности отсканировать фотографии и документы мы Вам поможем.

**Информацию можно предоставить:**

**Татищевский музей** - ул. Советская д.7 (ЦДК) Чикмасовой Ирине Вениаминовне 8-951-883-58-84
эл почта: Tat.muzey@ mail.ru

**Татищевский архив** – ул. Калинина д.16 (2 этаж) Степанову Михаилу Алексеевичу 8-906-305-88-30
эл почта: arhiv-tat@mail.ru

**Центральная библиотека** - ул. Советская д.4а Пилипенко Оксане Александровне тел. 4-11- 51
эл почта: biblioteka.tat@yandex.ru

*при отправке по электронной почте делать приписку «Книга Памяти»*

# ПОНЕДЕЛЬНИК 9 МАРТА

## ПЕРВЫЙ КАНАЛ

**05.10,** 06.10 Х/ф «Гусарская баллада». 12+
**06.00,** 10.00 Новости
**07.00** Играй, гармонь любимая! 12+
**07.45** Часовой. 12+
**08.15** Здоровье. 16+
**09.20** «Непутевые заметки» с Дмитрием Крыловым. 12+
**10.10** Д/ф Премьера. «Лариса Голубкина. «Прожить, понять...» К юбилею актрисы. 12+
**11.10,** 12.15 Видели видео? 6+
**12.00** Новости с субтитрами
**13.55** Д/с «Теория заговора». 16+
**14.45** Х/ф «Весна на Заречной улице». Кино в цвете. 12+
**16.35** Д/ф «Любовь и голуби». Рождение легенды». 12+
**17.25** Х/ф «Любовь и голуби». 12+
**19.25** «Лучше всех!» Новый сезон. 0+
**21.00** Время
**21.30** Т/с Премьера. «Магомаев». 16+
**22.30** Премьера. «Dance Революция». 12+
**23.25** Х/ф «Kingsman: Золотое кольцо». 18+
**01.55** На самом деле. 16+
**02.50** Про любовь. 16+
**03.35** Наедине со всеми. 16+

## РОССИЯ 1

**05.00** Х/ф «Люблю 9 марта!» 12+
**06.20** Х/ф «Любимые женщины Казановы». 12+
**10.20** Сто к одному
**11.10** Аншлаг и Компания. 16+
**13.20** Х/ф «Большой». 12+
**17.40** «Ну-ка, все вместе!» Специальный праздничный выпуск. 12+
**20.00** Вести
**21.00** Т/с «Невеста комдива». 12+
**23.20** Праздничное шоу Валентина Юдашкина
**01.35** Х/ф «Лекарство для бабушки». 12+

## МАТЧ ТВ

**07.00** Х/ф «Неваляшка». 12+
**08.45** Футбол. «Рома» - «Сампдория». Чемпионат Италии. 0+
**10.45,** 11.55, 15.20, 20.25, 22.30 Новости
**10.55** Биатлон. Кубок мира. Масс-старт. Женщины. Трансляция из Чехии. 0+
**12.00** Биатлон. Кубок мира. Масс-старт. Мужчины. Трансляция из Чехии. 0+
**12.55** Биатлон с Дмитрием Губерниевым. 12+
**13.25** Футбол. «Болонья» - «Ювентус». Чемпионат Италии. 0+
**15.25,** 20.30, 01.40 Все на Матч!
**15.55** Баскетбол. «Локомотив-Кубань» (Краснодар) - ЦСКА. Единая лига ВТБ. Прямая трансляция
**17.55** Хоккей. КХЛ. 1/4 финала. Прямая трансляция
**21.30** Обзор Европейских чемпионатов. 12+
**22.40** Тотальный футбол
**23.40** Футбол. «Лечче» - «Милан». Чемпионат Италии. Прямая трансляция
**02.10** Х/ф «Спарринг». 16+
**04.05** Д/ф «Спорт высоких технологий. Чемпионы против легенд». 12+
**05.10** Д/ф «Спорт высоких технологий». 12+

## НТВ

**06.20** Д/ф «Личный код». 16+
**07.05** Х/ф «Девушка без адреса». 0+
**09.00,** 11.00, 20.00 Сегодня
**09.15** Фестиваль «Добрая волна». 0+
**11.20** Х/ф «Самая обаятельная и привлекательная». 12+
**13.00** Х/ф «Афоня». 0+
**15.00** Х/ф «Дельфин». 16+
**19.20,** 20.25 Х/ф «Проверка на прочность». 16+
**00.00** Ты не поверишь! 16+
**00.50** «Утро Родины». Фестиваль телевизионных фильмов и сериалов. 12+
**02.40** Основано на реальных событиях. 16+
**05.05** Их нравы. 0+
**05.25** Т/с «Псевдоним «Албанец». 16+

## САРАТОВ 24

**06.00,** 12.00 «Сборник мультфильмов». 0+
**07.00,** 22.00 «В мире звёзд». 12+
**08.00** 13.00 «Медицинская правда». 12+«Медицинская правда». 12+
**09.00,** 18.00 «БЕССМЕРТНИК». 16+
**10.00** «ИЩИ ВЕТРА». 12+
**11.30,** 16.30 «Секретные материалы». 16+
**14.00,** 23.00 «Земля. Территория загадок». 12+
**15.00,** 20.00 «С миру по нитке». 12+
**15.45** «Люди толка с Андреем Суворовым». 12+
**17.00** «Жены по-русски». 12+
**19.00** «КРАСНАЯ КОРОЛЕВА». 16+
**20.25** «МЕДОВЫЙ МЕСЯЦ КАМИЛЛЫ». 16+
**00.00** Ночное вещание

## РЕН-ТВ

**06.00** «Только у нас…» Концерт Михаила Задорнова. 16+
**07.30** «Умом Россию никогда…» Концерт Михаила Задорнова. 16+
**09.10** М/ф «Три богатыря и Шамаханская царица». 12+
**10.45** М/ф «Три богатыря на дальних берегах». 0+
**12.00** М/ф «Три богатыря: Ход конем». 6+
**13.30** М/ф «Три богатыря и Морской царь». 6+
**15.00** М/ф «Три богатыря и принцесса Египта». 6+
**16.20** М/ф «Три богатыря и Наследница престола». 6+
**18.00** Х/ф «Робин Гуд: Начало». 16+
**20.10** Х/ф «Одинокий рейнджер». 12+
**23.00** Х/ф «В ловушке времени». 12+
**01.20** Х/ф «Джанго освобожденный». 16+
**04.10** Х/ф «Столик №19». 16+
**05.30** «Территория заблуждений» с Игорем Прокопенко. 16+

## ТВЦ

**07.00** Х/ф «Высота». 0+
**08.45** «Полезная покупка». 16+
**09.10** «Смех с доставкой на дом». 12+
**09.40** Х/ф «Московские тайны. Тринадцатое колено». 12+
**11.35** Д/ф «Александра Яковлева. Женщина без комплексов». 12+
**12.30,** 01.35 События
**12.50** Х/ф «Дело № 306». 12+
**14.30** «Мой герой». 12+
**15.20** Д/ф «Кровные враги». 16+
**16.10** Д/ф «Мужчины Марины Голуб». 16+
**16.55** «Прощание. Евгений Моргунов». 16+
**17.50** Х/ф «Миллионерша». 12+
**22.00** Т/с «Водоворот чужих желаний». 16+
**01.50** Т/с «Шахматная королева». 12+
**05.05** Он и Она. 16+
**06.15** Д/ф «Королевы комедии». 12+

## ТНТ

**07.10,** 07.35 ТНТ. Best. 16+
**08.00,** 08.30, 09.00, 09.30 ТНТ. Gold. 16+
**10.00,** 10.30, 11.00, 11.30, 12.00, 12.30 Т/с «СашаТаня». 16+
**13.00,** 13.30, 14.00, 14.30, 15.00 Т/с «Ольга». 16+
**15.30,** 16.00, 16.30, 17.00, 17.30 Т/с «Ольга». 16+
**18.00,** 18.30, 19.00, 19.30, 20.00, 20.30 Т/с «Ольга». 16+
**21.00** Однажды в России. 16+
**22.00,** 23.00 Комеди Клаб. 16+
**00.00** Дом-2. Город любви. 16+
**01.05** Дом-2. После заката. 16+
**02.05** М/ф «Книга жизни». 12+
**03.40,** 04.35 «Stand Up». 16+
**05.25,** 06.15 «Открытый микрофон». 16+

## ЗВЕЗДА

**07.00** Х/ф «Игрушка». 0+
**08.55,** 03.55 Х/ф «Человек-амфибия». 0+
**10.50** Х/ф «Сверстницы». 12+
**12.30** Т/с «Легенда Феррари». 16+
**00.10** Х/ф «Разрешите тебя поцеловать». 16+
**02.10** Х/ф «Разрешите тебя поцеловать… Снова». 16+
**05.30** Х/ф «Сверстницы». 12+

**Мальчик-хулиган пять дней не мог попасть домой. Он звонил в дверь и по привычке убегал.**

***

**Пролила воду на паспорт. Еще не вышла замуж, а паспорт уже весь в разводах.**

***

**— Пишите: «Я, находясь в здравом уме и твердой памяти, хочу подарить свою квартиру…»**
**— Простите, а это точно «Тотальный диктант»?**

## тв3

**07.00** М/ф «Мультфильмы». 0+
**11.30** Х/ф «Дочь колдуньи». 12+
**13.30** Х/ф «Дочь колдуньи: Дар змеи». 12+
**15.30** Х/ф «Седьмой сын». 12+
**17.30** Х/ф «Братья Гримм». 12+
**20.00** Х/ф «Белоснежка и Охотник-2». 16+
**22.15** Х/ф «Необычайные приключения Адель». 12+
**00.15,** 01.15, 02.30, 03.30 Т/с «Мастер и Маргарита». 16+
**04.15,** 05.00, 05.45 Т/с «Помнить все». 16+
**06.15** Д/с «Городские легенды». 16+

# ВТОРНИК 10 МАРТА

## ПЕРВЫЙ КАНАЛ

**05.00,** 09.15 Телеканал «Доброе утро»
**09.00,** 12.00, 03.00 Новости
**09.50** Модный приговор. 6+
**10.50** Жить здорово! 16+
**12.10,** 02.10, 03.05 Время покажет. 16+
**15.00,** 18.00 Новости с субтитрами
**15.15** Давай поженимся! 16+
**16.00** Мужское / Женское. 16+
**18.30,** 01.10 На самом деле. 16+
**19.40** Пусть говорят. 16+
**21.00** Время
**21.30** Т/с Премьера. «Магомаев». 16+
**22.30** Премьера сезона. «Док-ток» 16+
**23.30** Вечерний Ургант. 16+
**00.10** Право на справедливость. 16+

## РОССИЯ 1

**05.00,** 09.25 Утро России
**09.00,** 11.00, 14.00, 20.00 Вести
**09.55** О самом главном. 12+
**11.25,** 14.25, 17.00, 20.45 Вести. Местное время
**11.45** Судьба человека с Борисом Корчевниковым. 12+
**12.50,** 17.25 «60 минут». 12+
**14.45** Т/с «Тайны следствия». 12+
**18.30** Андрей Малахов. Прямой эфир. 16+
**21.00** Т/с «Невеста комдива». 12+
**23.15** Вечер с Владимиром Соловьёвым. 12+
**02.00** Х/ф «Акула». 16+

## МАТЧ ТВ

**06.15** Д/ф «На Оскар не выдвигался, но французам забивал. Александр Панов». 12+
**07.00** «Вся правда про...» 12+
**07.30** «Самые сильные». 12+
**08.00,** 09.55, 13.00, 15.55, 18.20, 19.50, 23.10 Новости
**08.05,** 13.05, 18.55, 01.55 Все на Матч!
**10.00** Футбол. Тинькофф Российская Премьер-лига. 0+
**12.00** Тотальный футбол. 12+
**13.35** Специальный репортаж. 12+
**13.55** Футбол. «Аталанта» (Италия) - «Валенсия» (Испания). Лига чемпионов. 1/8 финала. 0+
**16.00** Футбол. «Тоттенхэм» (Англия) - «Лейпциг» (Германия). Лига чемпионов. 1/8 финала. 0+
**18.00** Специальный обзор. 12+
**18.25** «Ярушин Хоккей Шоу». 12+
**19.55** Хоккей. КХЛ. 1/4 финала конференции «Запад». «Динамо» (Москва) - «Спартак» (Москва). Прямая трансляция
**23.15** Все на футбол!
**23.50** Футбол. «Лейпциг» (Германия) - «Тоттенхэм» (Англия). Лига чемпионов. 1/8 финала. Прямая трансляция
**02.25** Волейбол. «Перуджа» (Италия) - «Факел» (Россия). Лига чемпионов. Мужчины. 1/4 финала. 0+
**04.25** Футбол. «Либертад» (Парагвай) - «Каракас» (Венесуэла). Кубок Либертадорес. Прямая трансляция

## НТВ

**06.10,** 04.40 Т/с «Псевдоним «Албанец». 16+
**07.00** Утро. Самое лучшее. 16+
**09.00,** 11.00, 14.00, 17.00, 20.00, 01.10 Сегодня
**09.20** Т/с «Москва. Три вокзала». 16+
**10.20,** 11.20, 02.20 Т/с «Морские дьяволы». 16+
**14.25** Обзор. Чрезвычайное происшествие
**15.00** Место встречи
**17.25** Основано на реальных событиях. 16+
**18.15** ДНК. 16+
**19.15,** 20.40 Т/с «Пёс». 16+
**22.00** Т/с «Невский. Тень Архитектора». 16+
**00.15** Т/с «В клетке». 16+
**01.20** «Крутая история» с Татьяной Митковой. 12+

**Жена сказала, что я провожу мало времени с ребенком, а потом показала на какого-то мелкого пацана у нас дома.**

## САРАТОВ 24

**06.00,** 07.00, 08.00, 09.00, 12.00, 13.00, 15.00, 18.00, 20.00, 22.10, 00.30 «Саратов сегодня». 12+
**06.25,** 12.15 «Сборник мультфильмов». 0+
**07.15,** 22.35 «В мире звёзд». 12+
**08.15,** 13.15 «Медицинская правда». 12+
**09.15,** 18.15 «БЕССМЕРТНИК». 16+
**10.00** «Жены по-русски». 12+
**11.00,** 19.00 «КРАСНАЯ КОРОЛЕВА». 16+
**14.00,** 23.30 «Земля. Территория загадок». 12+
**15.15** «Саратовская перспектива». 12+
**15.30** «С миру по нитке». 12+
**16.00** «Взгляд с экрана». 12+
**16.30** «Секретные материалы». 16+
**17.00** «ТЫ НЕ ОДИН». 16+
**20.25** «БЫТЬ ФЛИННОМ». 16+
**00.55** Ночное вещание

## РЕН-ТВ

**06.00,** 05.40 «Территория заблуждений» с Игорем Прокопенко. 16+
**07.00** «Документальный проект». 16+
**08.00** «С бодрым утром!» 16+
**09.30,** 13.30, 17.30, 20.30, 00.00 «Новости». 16+
**10.00** Засекреченные списки. 16+
**12.00** «Как устроен мир с Тимофеем Баженовым». 16+
**13.00,** 17.00, 20.00 «Информационная программа 112». 16+
**14.00,** 00.30 «Загадки человечества с Олегом Шишкиным». 16+
**15.00** «Невероятно интересные истории». 16+
**16.00** Документальный спецпроект. 16+
**18.00** «Тайны Чапман». 16+
**19.00** «Самые шокирующие гипотезы». 16+
**21.00** Х/ф «Великолепная семёрка». 16+
**23.40** «Водить по-русски». 16+
**01.30** Х/ф «Одинокий рейнджер». 12+
**04.00** Х/ф «Бумажные города». 12+

## ТВЦ

**07.00** «Настроение»
**09.10** «Доктор И...» 16+
**09.45** Х/ф «Одиноким предоставляется общежитие». 12+
**11.25** Д/ф «Ивар Калныньш. Разбитое сердце». 12+
**12.30,** 15.30, 18.50, 23.00 События
**12.50** Т/с «Она написала убийство». 12+
**14.40** «Мой герой». 12+
**15.50** Город новостей
**16.05,** 04.25 Т/с «Отец Браун». 16+
**17.55** «Естественный отбор». 12+
**19.15** Т/с «10 стрел для одной». 12+
**23.35,** 03.15, 06.30 «Осторожно, мошенники!» 16+
**00.05,** 02.35 Д/ф «Тень вождя». 16+
**01.00** События. 25-й час
**01.35** Петровка, 38. 16+
**01.55** Д/ф «Мужчины Марины Голуб». 16+
**03.45** Д/ф «Странная любовь нелегала». 12+
**05.55** «Мой герой». 12+

## ТНТ

**07.05,** 07.30 ТНТ. Best. 16+
**08.00,** 08.30, 09.00, 09.30 ТНТ. Gold. 16+
**10.00** Дом-2. Lite. 16+
**11.15** Дом-2. Остров любви. 16+
**12.30** Бородина против Бузовой. 16+
**13.30** «Дом-2. Спаси свою любовь». 16+
**14.30** «Холостяк». 16+
**16.25,** 16.50 Т/с «Универ». 16+
**17.20** Х/ф «Полицейский с Рублевки. Новогодний беспредел». 16+
**19.15** Х/ф «Полицейский с Рублевки. Новогодний беспредел-2». 16+
**21.00,** 21.30 Т/с «Патриот». 16+
**22.00** Импровизация. 16+
**23.00** Т/с «Шторм». 16+
**00.10** Дом-2. Город любви. 16+
**01.10** Дом-2. После заката. 16+
**02.15** Х/ф «Довольно слов». 16+
**03.45,** 04.40 «Stand Up». 16+
**05.30,** 06.20 «Открытый микрофон». 16+

## ЗВЕЗДА

**07.00** «Сегодня утром». 12+
**09.00,** 14.00, 19.00, 22.15 Новости дня
**09.20** Д/с «Сделано в СССР». 6+
**09.40,** 11.05, 14.15 Т/с «Команда 8». 16+
**11.00,** 15.00 Военные новости
**14.35,** 15.05 Х/ф «Настоятель». 16+
**16.50** Х/ф «Настоятель-2». 16+
**19.30** «Специальный репортаж». 12+
**19.50** Д/с «Легенды госбезопасности». 16+
**20.40** «Легенды армии» с Александром Маршалом. 12+
**21.25** Д/с «Улика из прошлого». 16+
**22.30** «Открытый эфир». 12+
**00.05** «Между тем» с Наталией Метлиной. 12+
**00.40** «Война Бориса Слуцкого (по стихам поэта-фронтовика)». 12+
**01.05** Х/ф «Разрешите тебя поцеловать... На свадьбе». 12+
**02.50** Х/ф «Разрешите тебя поцеловать... Отец невесты». 12+
**04.20** Х/ф «Чужая родня». 0+
**05.55** Д/ф «Операция «Вайс». Как началась Вторая мировая». 12+

## тв3

**07.00** М/ф «Мультфильмы». 0+
**10.20,** 10.55, 11.30 Д/с «Слепая». 16+
**12.00,** 12.30 Гадалка. 16+
**13.00,** 14.00, 15.00 Не ври мне. 12+
**16.00** Мистические истории. Начало. 16+
**17.00,** 17.30 Гадалка. 16+
**18.00** Д/с «Очевидцы». 16+
**18.30,** 19.00 Д/с «Слепая». 16+
**19.30,** 20.30 Т/с «Следствие по телу». 16+
**21.30,** 22.15, 23.10 Т/с «Касл». 12+
**00.00,** 01.15, 02.30 Т/с «Мастер и Маргарита». 16+
**03.30,** 04.15, 05.00, 05.45, 06.30 Т/с «Твой мир». 16+

# СРЕДА 11 МАРТА

## ПЕРВЫЙ КАНАЛ

**05.00,** 09.15 Телеканал «Доброе утро»
**09.00,** 12.00, 03.00 Новости
**09.50** Модный приговор. 6+
**10.50** Жить здорово! 16+
**12.10,** 01.05, 03.05 Время покажет. 16+
**15.00,** 18.00 Новости с субтитрами
**15.15** Давай поженимся! 16+
**16.00** Мужское / Женское. 16+
**18.30** На самом деле. 16+
**19.40** Пусть говорят. 16+
**21.00** Время
**21.30** Т/с Премьера. «Магомаев». 16+
**22.30** Премьера сезона. «Док-ток» 16+
**23.30** Вечерний Ургант. 16+
**00.10** Д/ф Премьера. «Таблетка для жизни. Сделано в России». 12+
**03.25** Наедине со всеми. 16+

## РОССИЯ 1

**05.00,** 09.25 Утро России
**09.00,** 11.00, 14.00, 20.00 Вести
**09.55** О самом главном. 12+
**11.25,** 14.25, 17.00, 20.45 Вести. Местное время
**11.45** Судьба человека с Борисом Корчевниковым. 12+
**12.50,** 17.25 «60 минут». 12+
**14.45** Т/с «Тайны следствия». 12+
**18.30** Андрей Малахов. Прямой эфир. 16+
**21.00** Т/с «Невеста комдива». 12+
**23.15** Вечер с Владимиром Соловьёвым. 12+
**02.00** Х/ф «Акула». 16+

## МАТЧ ТВ

**06.25** «Команда мечты». 12+
**07.00** «Вся правда про...» 12+
**07.30** «Самые сильные». 12+
**08.00,** 09.55, 12.00, 14.35, 16.40, 19.55, 22.55 Новости
**08.05,** 12.05, 16.45, 20.00, 01.55 Все на Матч!
**10.00** Футбол. «Валенсия» (Испания) - «Аталанта» (Италия). Лига чемпионов. 1/8 финала. 0+
**12.35** Футбол. «Боруссия» (Дортмунд, Германия) - ПСЖ (Франция). Лига чемпионов. 1/8 финала. 0+
**14.40** Футбол. «Атлетико» (Испания) - «Ливерпуль» (Англия). Лига чемпионов. 1/8 финала. 0+
**17.55** Баскетбол. УГМК (Россия) - «Монпелье» (Франция). Евролига. Женщины. 1/4 финала. Прямая трансляция
**20.55** Волейбол. «Закса» (Польша) - «Кузбасс» (Россия). Лига чемпионов. Мужчины. 1/4 финала. Прямая трансляция
**23.00** Все на футбол!
**23.50** Футбол. «Ливерпуль» (Англия) - «Атлетико» (Испания). Лига чемпионов. 1/8 финала. Прямая трансляция
**02.25** Профессиональный бокс. Э. Трояновский - Й. Заградник. Бой за титул EBP в первом полусреднем весе. Э. Самедов - Г. О. Манрикес. Трансляция из Санкт-Петербурга. 16+
**04.25** Футбол. «Сан-Паулу» (Бразилия) - «ЛДУ Кито» (Эквадор). Кубок Либертадорес. Прямая трансляция

## НТВ

**06.15,** 04.45 Т/с «Псевдоним «Албанец». 16+
**07.00** Утро. Самое лучшее. 16+
**09.00,** 11.00, 14.00, 17.00, 20.00, 01.10 Сегодня
**09.20** Т/с «Москва. Три вокзала». 16+
**10.20,** 11.20, 02.15 Т/с «Морские дьяволы». 16+
**14.25** Обзор. Чрезвычайное происшествие
**15.00** Место встречи
**17.25** Основано на реальных событиях. 16+
**18.15** ДНК. 16+
**19.15,** 20.40 Т/с «Пёс». 16+
**22.00** Т/с «Невский. Тень Архитектора». 16+
**00.15** Т/с «В клетке». 16+
**01.20** Последние 24 часа. 16+

## САРАТОВ 24

**06.00,** 07.00, 08.00, 09.00, 12.00, 13.00, 15.00, 18.00, 20.00, 22.45, 00.30 «Саратов сегодня». 12+
**06.25,** 12.15 «Сборник мультфильмов». 0+
**07.15** «В мире звёзд». 12+
**08.15,** 13.15 «Медицинская правда». 12+
**09.15,** 18.15 «БЕССМЕРТНИК». 16+
**10.00,** 17.00 «ТЫ НЕ ОДИН». 16+
**11.00,** 19.00 «КРАСНАЯ КОРОЛЕВА». 16+
**14.00,** 00.00 «Земля. Территория загадок». 12+
**15.15** «Освоение Крыма». 12+
**16.00** «Секретные материалы». 16+
**20.25** «Точка зрения ЛДПР». 12+
**20.40** «СЁСТРЫ МАГДАЛИНЫ». 16+
**23.10** «Люди толка с Андреем Суворовым». 12+
**00.55** Ночное вещание

## РЕН-ТВ

**06.00** «Территория заблуждений» с Игорем Прокопенко. 16+
**07.00,** 16.00 «Документальный проект». 16+
**08.00** «С бодрым утром!» 16+
**09.30,** 13.30, 17.30, 20.30, 00.00 «Новости». 16+
**10.00** Засекреченные списки. 16+
**12.00** «Как устроен мир с Тимофеем Баженовым». 16+
**13.00,** 17.00, 20.00 «Информационная программа 112». 16+
**14.00,** 00.30 «Загадки человечества с Олегом Шишкиным». 16+
**15.00** «Невероятно интересные истории». 16+
**18.00,** 05.10 «Тайны Чапман». 16+
**19.00,** 04.20 «Самые шокирующие гипотезы». 16+
**21.00** Х/ф «Робин Гуд: Начало». 16+
**23.10** «Смотреть всем!» 16+
**01.30** Х/ф «Омерзительная восьмёрка». 18+

## ТВЦ

**07.00** «Настроение»
**09.10** «Доктор И...» 16+
**09.45** Х/ф «Разные судьбы». 12+
**11.55** Д/ф «Актерские судьбы. Татьяна Пилецкая и Юлиан Панич». 12+
**12.30,** 15.30, 18.50, 23.00 События
**12.50** Т/с «Она написала убийство». 12+
**14.40,** 05.55 «Мой герой». 12+
**15.50** Город новостей
**16.05,** 04.25 Т/с «Отец Браун». 16+
**17.55** «Естественный отбор». 12+
**19.15** Х/ф «Ныряльщица за жемчугом». 12+
**23.35,** 03.20 Линия защиты. 16+
**00.05,** 02.35 Д/ф «Слёзы королевы». 16+
**01.00** События. 25-й час
**01.35** Петровка, 38. 16+
**01.55** Д/ф «Кровные враги». 16+
**03.45** Д/ф «Засекреченная любовь. Каторжанка». 12+
**06.30** «Осторожно, мошенники!» 16+

**Тюремный надзиратель говорит своему коллеге:**
**— Знаешь, меня начинает беспокоить заключенный номер 72.**
**— С чего вдруг?**
**— Он уже третью ночь не ночует в камере.**

## ТНТ

**07.10,** 07.35 ТНТ. Best. 16+
**08.00,** 08.30, 09.00, 09.30 ТНТ. Gold. 16+
**10.00** Дом-2. Lite. 16+
**11.15** Дом-2. Остров любви. 16+
**12.30** Бородина против Бузовой. 16+
**13.30** «Дом-2. Спаси свою любовь». 16+
**14.30,** 15.00, 15.30 Т/с «Реальные пацаны». 16+
**16.00,** 16.30, 17.00, 17.30, 18.00, 18.30 Т/с «Универ». 16+
**19.00** Однажды в России. 16+
**20.00** Т/с «Полицейский с Рублевки». 16+
**21.00,** 21.30 Т/с «Патриот». 16+
**22.00** Однажды в России. 16+
**23.00** Т/с «Шторм». 16+
**00.00** Дом-2. Город любви. 16+
**01.05** Дом-2. После заката. 16+
**02.05** Х/ф «Выдача багажа». 16+
**03.45,** 04.40 «Stand Up». 16+
**05.30,** 06.45 «Открытый микрофон». 16+

## ЗВЕЗДА

**06.40** Д/с «Оружие Победы». 6+
**07.00** «Сегодня утром». 12+
**09.00,** 14.00, 19.00, 22.15 Новости дня
**09.20** Д/с «Сделано в СССР». 6+
**09.35,** 11.05 Х/ф «Тихая застава». 16+
**11.00,** 15.00 Военные новости
**11.25,** 14.15, 15.05 Т/с «Земляк». 16+
**19.30** «Специальный репортаж». 12+
**19.50** Д/с «Легенды госбезопасности». 16+
**20.40** «Последний день». 12+
**21.25** Д/с «Секретные материалы». 12+
**22.30** «Открытый эфир». 12+
**00.05** «Между тем» с Наталией Метлиной. 12+
**00.40** Т/с «Команда 8». 16+
**04.25** Х/ф «Дом, в котором я живу». 6+

## тв3

**07.00,** 09.45 М/ф «Мультфильмы». 0+
**09.30** Рисуем сказки. 0+
**10.20,** 10.55, 11.30 Д/с «Слепая». 16+
**12.00,** 12.30 Гадалка. 16+
**13.00,** 14.00, 15.00 Не ври мне. 12+
**16.00** Мистические истории. 16+
**17.00,** 17.30 Гадалка. 16+
**18.00** Д/с «Очевидцы». 16+
**18.30,** 19.00 Д/с «Слепая». 16+
**19.30,** 20.30 Т/с «Следствие по телу». 16+
**21.30,** 22.15, 23.10 Т/с «Касл». 12+
**00.00,** 01.15, 02.30 Т/с «Мастер и Маргарита». 16+
**03.30,** 04.15, 05.00, 05.45, 06.30 Нечисть. 12+

**Съездил к родителям на выходные. Меня так кормили, что пришлось ослабить ремешок даже на фитнес-браслете.**

# ЧЕТВЕРГ 12 МАРТА

## ПЕРВЫЙ КАНАЛ

**05.00,** 09.15 Телеканал «Доброе утро»
**09.00,** 12.00, 03.00 Новости
**09.50** Модный приговор. 6+
**10.50** Жить здорово! 16+
**12.10,** 01.00, 03.05 Время покажет. 16+
**15.00,** 18.00 Новости с субтитрами
**15.15** Давай поженимся! 16+
**16.00** Мужское / Женское. 16+
**18.30** На самом деле. 16+
**19.40** Пусть говорят. 16+
**21.00** Время
**21.30** Т/с Премьера. «Магомаев». 16+
**22.30** Премьера сезона. «Док-ток» 16+
**23.30** Вечерний Ургант. 16+
**00.10** Премьера. «Гол на миллион». 18+
**03.15** Наедине со всеми. 16+

## РОССИЯ 1

**05.00,** 09.25 Утро России
**09.00,** 11.00, 14.00, 20.00 Вести
**09.55** О самом главном. 12+
**11.25,** 14.25, 17.00, 20.45 Вести. Местное время
**11.45** Судьба человека с Борисом Корчевниковым. 12+
**12.50,** 17.25 «60 минут». 12+
**14.45** Т/с «Тайны следствия». 12+
**18.30** Андрей Малахов. Прямой эфир. 16+
**21.00** Т/с «Невеста комдива». 12+
**23.15** Вечер с Владимиром Соловьёвым. 12+
**02.00** Х/ф «Акула». 16+

## МАТЧ ТВ

**06.25** Обзор Лиги чемпионов. 12+
**07.00** «Вся правда про...» 12+
**07.30** «Самые сильные». 12+
**08.00,** 09.55, 12.50, 16.00, 18.05, 20.20 Новости
**08.05,** 12.55, 16.05, 20.25, 01.55 Все на Матч!
**10.00** Футбол. «Боруссия» (Мёнхенгладбах) - «Кёльн». Чемпионат Германии. 0+
**12.00** Специальный обзор. 12+
**12.20** «Ярушин Хоккей Шоу». 12+
**13.30** Футбол. ПСЖ (Франция) - «Боруссия» (Дортмунд, Германия). Лига чемпионов. 1/8 финала. 0+
**15.30,** 03.05 «Олимпийский гид». 12+
**17.00** Футбольное столетие. 12+
**17.35,** 03.35 Специальный репортаж. 12+
**18.10** Биатлон. Кубок мира. Спринт. Мужчины. Прямая трансляция из Финляндии
**20.45** «Жизнь после спорта». 12+
**21.15** Все на футбол!
**21.45** Футбол. «Севилья» (Испания) - «Рома» (Италия). Лига Европы. 1/8 финала. Прямая трансляция
**23.50** Футбол. «Интер» (Италия) - «Хетафе» (Испания). Лига Европы. 1/8 финала. Прямая трансляция
**02.25** Смешанные единоборства. П. Фрейре - Х. Арчулета. Bellator. Трансляция из США. 0+
**03.55** Футбол. «Расинг» (Аргентина) - «Альянса Лима» (Перу). Кубок Либертадорес. Прямая трансляция
**05.55** Обзор Лиги Европы. 12+

## НТВ

**06.15,** 04.45 Т/с «Псевдоним «Албанец». 16+
**07.00** Утро. Самое лучшее. 16+
**09.00,** 11.00, 14.00, 17.00, 20.00, 01.10 Сегодня
**09.20** Т/с «Москва. Три вокзала». 16+
**10.20,** 11.20, 01.55 Т/с «Морские дьяволы». 16+
**14.25** Обзор. Чрезвычайное происшествие
**15.00** Место встречи
**17.25** Основано на реальных событиях. 16+
**18.15** ДНК. 16+
**19.15,** 20.40 Т/с «Пёс». 16+
**22.00** Т/с «Невский. Тень Архитектора». 16+
**00.15** Т/с «В клетке». 16+
**01.20** Захар Прилепин. Уроки русского. 12+
**04.20** Их нравы. 0+

## САРАТОВ 24

**06.00,** 07.00, 08.00, 09.00, 12.00, 13.00, 15.00, 18.00, 20.00, 22.00, 00.30 «Саратов сегодня». 12+
**06.25,** 12.15 «Сборник мультфильмов». 0+
**07.15,** 22.25 «В мире звёзд». 12+
**08.15,** 13.15 «Медицинская правда». 12+
**08.45** «Саратовская перспектива». 12+
**09.15,** 18.15 «БЕССМЕРТНИК». 16+
**10.00,** 17.00 «ТЫ НЕ ОДИН». 16+
**11.00,** 19.00 «КРАСНАЯ КОРОЛЕВА». 16+
**14.00,** 23.30 «Земля. Территория загадок». 12+
**15.15** «Освоение Крыма». 12+
**16.00** «Взгляд с экрана». 12+
**16.30** «Секретные материалы». 16+
**20.25** «ЛОК». 16+
**00.55** Ночное вещание

### РЕН-ТВ

**06.00** «Военная тайна» с Игорем Прокопенко. 16+
**07.00,** 10.00 «Документальный проект». 16+
**08.00** «С бодрым утром!» 16+
**09.30,** 13.30, 17.30, 20.30, 00.00 «Новости». 16+
**12.00** «Как устроен мир с Тимофеем Баженовым». 16+
**13.00,** 17.00, 20.00 «Информационная программа 112». 16+
**14.00,** 00.30 «Загадки человечества с Олегом Шишкиным». 16+
**15.00** «Невероятно интересные истории». 16+
**16.00** «Неизвестная история». 16+
**18.00,** 04.15 «Тайны Чапман». 16+
**19.00,** 03.30 «Самые шокирующие гипотезы». 16+
**21.00** Х/ф «Альфа». 16+
**23.00** «Обратная сторона планеты». 16+
**01.30** Х/ф «В ловушке времени». 12+

### ТВЦ

**07.00** «Настроение»
**09.10** «Доктор И...» 16+
**09.45** Х/ф «Безотцовщина». 12+
**11.40** Д/ф «Григорий Горин. Формула смеха». 12+
**12.30,** 15.30, 18.50, 23.00 События
**12.50** Т/с «Она написала убийство». 12+
**14.40,** 05.55 «Мой герой». 12+
**15.50** Город новостей
**16.05,** 04.25 Т/с «Отец Браун». 16+
**17.55** «Естественный отбор». 12+
**19.15** Х/ф «Смертельный тренинг». 12+
**23.35** «10 самых...» 16+
**00.05,** 02.35 Д/ф «Битва за наследство». 12+
**01.00** События. 25-й час
**01.35** Петровка, 38. 16+
**01.55** «Прощание. Евгений Моргунов». 16+
**03.20** «Вся правда». 16+
**03.45** Д/ф «Засекреченная любовь. Нелегальное танго». 12+
**06.30** «Осторожно, мошенники!» 16+

### ТНТ

**07.35** ТНТ. Best. 16+
**08.00,** 08.30, 09.00, 09.30 ТНТ. Gold. 16+
**10.00** Дом-2. Lite. 16+
**11.15** Дом-2. Остров любви. 16+
**12.30** Бородина против Бузовой. 16+
**13.30** «Дом-2. Спаси свою любовь». 16+
**14.30,** 15.00, 15.30 Т/с «Реальные пацаны». 16+
**16.00,** 16.30, 17.00, 17.30, 18.00, 18.30 Т/с «Универ». 16+
**19.00** Однажды в России. 16+
**20.00** Т/с «Полицейский с Рублевки». 16+
**21.00,** 21.30 Т/с «Патриот». 16+
**22.00** Студия Союз. 16+
**23.00** Т/с «Шторм». 16+
**00.00** Дом-2. Город любви. 16+
**01.05** Дом-2. После заката. 16+
**02.05** Х/ф «Идиократия». 16+
**03.30** ТНТ-Club. 16+
**03.35,** 04.25 «Stand Up». 16+
**05.20,** 06.10 «Открытый микрофон». 16+

### ЗВЕЗДА

**06.00** Д/ф «Инженер Шухов. Универсальный гений». 6+
**07.00** «Сегодня утром». 12+
**09.00,** 14.00, 19.00, 22.15 Новости дня
**09.20,** 11.05, 14.15, 15.05 Т/с «Личное дело капитана Рюмина». 16+
**11.00,** 15.00 Военные новости
**19.30** «Специальный репортаж». 12+
**19.50** Д/с «Легенды госбезопасности». 16+
**20.40** «Легенды кино». 6+
**21.25** «Код доступа». 12+
**22.30** «Открытый эфир». 12+
**00.05** «Между тем» с Наталией Метлиной. 12+
**00.40** Т/с «Земляк». 16+

**«Не хлебом единым сыт человек», — подумал повар и добавил в котлеты немного мяса.**

### тв3

**07.00** М/ф «Мультфильмы». 0+
**10.20,** 10.55, 11.30 Д/с «Слепая». 16+
**12.00,** 12.30 Гадалка. 16+
**13.00,** 14.00, 15.00 Не ври мне. 12+
**16.00** Мистические истории. 16+
**17.00,** 17.30 Гадалка. 16+
**18.00** Д/с «Очевидцы». 16+
**18.30,** 19.00 Д/с «Слепая». 16+
**19.30,** 20.30 Т/с «Следствие по телу». 16+
**21.30,** 22.15, 23.10 Т/с «Касл». 12+
**00.00** Х/ф «Багровые реки: Последняя охота». 16+
**02.15,** 03.15, 04.00, 04.45 Т/с «Пятая стража. Схватка». 16+
**05.30,** 06.15 Д/с «Городские легенды». 16+

## ПЯТНИЦА 13 МАРТА

### ПЕРВЫЙ КАНАЛ

**05.00,** 09.15 Телеканал «Доброе утро»
**09.00,** 12.00 Новости
**09.50** Модный приговор. 6+
**10.50** Жить здорово! 16+
**12.10** Время покажет. 16+
**15.00,** 18.00 Новости с субтитрами
**15.15** Давай поженимся! 16+
**16.00** Мужское / Женское. 16+
**18.35** «Человек и закон» с Алексеем Пимановым. 16+
**19.40** Поле чудес. 16+
**21.00** Время
**21.30** «Голос. Дети». Новый сезон. 0+
**23.20** Вечерний Ургант. 16+
**00.15** Д/ф «Григорий Горин. «Живите долго!» 12+
**01.15** Х/ф «Берлинский синдром». 18+
**03.05** На самом деле. 16+
**04.00** Про любовь. 16+
**04.45** Наедине со всеми. 16+

### РОССИЯ 1

**05.00,** 09.25 Утро России
**09.00,** 11.00, 14.00, 20.00 Вести
**09.55** О самом главном. 12+
**11.25,** 14.25, 17.00, 20.45 Вести. Местное время
**11.45** Судьба человека с Борисом Корчевниковым. 12+
**12.50,** 17.25 «60 минут». 12+
**14.45** Т/с «Тайны следствия». 12+
**18.30** Андрей Малахов. Прямой эфир. 16+
**21.00** «Юморина». 16+
**23.30** Х/ф «Брачные игры». 12+
**03.05** Х/ф «Васильки для Василисы». 12+

### МАТЧ ТВ

**06.25** «С чего начинается футбол». 12+
**07.00** «Вся правда про...» 12+
**07.30** Специальный репортаж. 12+
**08.00,** 09.55, 11.40, 14.05, 18.05, 20.20, 22.55 Новости
**08.05,** 11.45, 14.10, 20.25, 23.00 Все на Матч!
**10.00** Биатлон. Кубок мира. Спринт. Мужчины. Трансляция из Финляндии. 0+
**12.05** Футбол. «Рейнджерс» (Шотландия) - «Байер» (Германия). Лига Европы. 1/8 финала. 0+
**15.05** Футбол. ЛАСК (Австрия) - «Манчестер Юнайтед» (Англия). Лига Европы. 1/8 финала. 0+
**17.05** Все на футбол! Афиша. 12+
**18.10** Биатлон. Кубок мира. Спринт. Женщины. Прямая трансляция из Финляндии
**20.55** Баскетбол. «Химки» (Россия) - «Бавария» (Германия). Евролига. Мужчины. Прямая трансляция
**23.30** Профессиональный бокс. Э. Трояновский - М. Р Диас. Э. Самедов - Б. Пелаэс. Прямая трансляция из Испании
**03.00** Реальный спорт
**03.40** Баскетбол. «Виллербан» (Франция) - «Зенит» (Россия). Евролига. Мужчины. 0+
**05.40** Д/с «Боевая профессия». 16+

### НТВ

**06.15** Т/с «Псевдоним «Албанец». 16+
**07.00** Утро. Самое лучшее. 16+
**09.00,** 11.00, 14.00, 17.00, 20.00 Сегодня
**09.20** Т/с «Москва. Три вокзала». 16+
**10.20,** 11.20, 04.30 Т/с «Морские дьяволы». 16+
**14.25** Обзор. Чрезвычайное происшествие
**15.00** Место встречи
**17.25** Следствие вели... 16+
**18.15** Жди меня. 12+
**19.15,** 20.40 Т/с «Пёс». 16+
**22.00** Т/с «Невский. Тень Архитектора». 16+
**00.20** ЧП. Расследование. 16+
**00.55** Квартирник НТВ у Маргулиса. 16+
**02.00** Х/ф «Жил-был дед». 16+
**03.40** Квартирный вопрос. 0+

### САРАТОВ 24

**06.00,** 07.00, 08.00, 09.00, 12.00, 13.00, 15.00, 18.00, 20.00, 22.35, 00.30 «Саратов сегодня». 12+
**06.25,** 12.15 «Сборник мультфильмов». 0+
**07.15,** 23.00 «В мире звёзд». 12+
**08.15,** 13.15 «Медицинская правда». 12+
**09.15,** 18.15 «БЕССМЕРТНИК». 16+
**10.00** «ТЫ НЕ ОДИН». 16+
**11.00** «КРАСНАЯ КОРОЛЕВА». 16+
**14.00,** 00.00 «Земля. Территория загадок». 12+
**15.15** «Освоение Крыма». 12+
**16.00** «Секретные материалы». 16+
**17.00** «Анне Вески. Горячая эстонская женщина». 12+
**19.00** «Люди толка с Андреем Суворовым». 12+
**20.25** «Саратовская перспектива». 12+
**20.40** «ГОГОЛЬ. БЛИЖАЙШИЙ». 12+
**00.55** Ночное вещание

### РЕН-ТВ

**06.00** «Военная тайна» с Игорем Прокопенко. 16+
**07.00,** 10.00, 16.00 «Документальный проект». 16+
**08.00** «С бодрым утром!» 16+
**09.30,** 13.30, 17.30, 20.30 «Новости». 16+
**12.00** «Как устроен мир с Тимофеем Баженовым». 16+
**13.00,** 17.00, 20.00 «Информационная программа 112». 16+
**14.00** «Загадки человечества с Олегом Шишкиным». 16+
**15.00,** 04.00 «Невероятно интересные истории». 16+
**18.00** «Тайны Чапман». 16+
**19.00** «Самые шокирующие гипотезы». 16+
**21.00,** 22.00 Документальный спецпроект. 16+
**00.00** Х/ф «Сплит». 16+
**02.20** Х/ф «По ту сторону двери». 18+

### ТВЦ

**07.00** «Настроение»
**09.10** Х/ф «Евдокия». 0+
**11.20,** 12.50 Х/ф «Окна на бульвар». 12+
**14.30** Х/ф «Принц Персии: Пески времени». 12+
**16.40** Х/ф «Чёрная Пантера». 16+
**19.15** Х/ф «Тор: Рагнарёк». 16+
**21.45** Х/ф «Человек-муравей». 12+
**00.00** Добров в эфире. 16+
**01.00** «Военная тайна» с Игорем Прокопенко. 16+
**04.40** «Самые шокирующие гипотезы». 16+
**05.30** «Территория заблуждений» с Игорем Прокопенко. 16+

### ТНТ

**07.05,** 07.30 ТНТ. Best. 16+
**08.00,** 08.30, 09.00, 09.30 ТНТ. Gold. 16+
**10.00** Дом-2. Lite. 16+
**11.15** Дом-2. Остров любви. 16+
**12.30** Бородина против Бузовой. 16+
**13.30** «Дом-2. Спаси свою любовь». 16+
**14.30,** 15.00, 15.30 Т/с «Реальные пацаны». 16+
**16.00,** 16.30, 17.00, 17.30, 18.00, 18.30 Т/с «Универ». 16+
**19.00** Однажды в России. 16+
**20.00** Т/с «Полицейский с Рублевки». 16+
**21.00,** 21.30 Нам надо серьезно поговорить. 16+
**22.00** Комеди Клаб. 16+
**23.00** Comedy Баттл. 16+
**00.00** Дом-2. Город любви. 16+
**01.05** Дом-2. После заката. 16+
**02.05** «Такое кино!» 16+
**02.35** Х/ф «Отскок». 12+
**03.55,** 04.50 «Stand Up». 16+
**05.45,** 06.40 «Открытый микрофон». 16+

### ЗВЕЗДА

**06.10** Д/с «Оружие Победы». 6+
**06.25** Х/ф «Шел четвертый год войны...» 12+
**08.15,** 09.20, 11.05, 11.55, 14.20, 15.05 Т/с «Вариант «Омега». 12+
**09.00,** 14.00, 19.00, 22.15 Новости дня
**11.00,** 15.00 Военные новости
**17.25,** 19.40, 22.30 Т/с «Государственная граница». 12+
**00.10** «Десять фотографий». 6+
**01.05** Х/ф «Приказ: огонь не открывать». 12+
**02.50** Х/ф «Приказ: перейти границу». 12+
**04.15** Х/ф «Право на выстрел». 12+
**05.40** Х/ф «В небе «Ночные ведьмы». 6+

### тв3

**07.00** М/ф «Мультфильмы». 0+
**10.20,** 10.55, 11.30 Д/с «Слепая». 16+
**12.00** Гадалка. 16+
**12.30** Новый день. 12+
**13.00,** 14.00, 15.00 Не ври мне. 12+
**16.00** Мистические истории. 16+
**17.00,** 17.30 Гадалка. 16+
**18.00** Д/с «Очевидцы». 16+
**18.30,** 19.00, 19.30, 20.00 Д/с «Слепая». 16+
**20.30** Х/ф «Ужастики». 12+
**22.30** Х/ф «Эволюция». 12+
**00.30** Х/ф «Ужастики: Беспокойный Хэллоуин». 6+
**02.15,** 03.00, 03.30, 03.45, 04.15 Психосоматика. 16+
**04.45,** 05.00, 05.30, 06.00, 06.30 Психосоматика. 16+

**Ответы на сканворд**

**ПО ГОРИЗОНТАЛИ:** Полюс. Шпица. Ураган. Ладин. Пчёл. Алиби. Синьорина. Уход. Оракул. Работа. Аорта. Грац. Повар. Революционер. Работник. Обрат. Вена. Мороз. Молаем. Кримат. Знакомый. Автар. Бал. Ноль.
**ПО ВЕРТИКАЛИ:** Карина. Полк. Отрок. Лаунтра. Рюк. Пиль. Уносой. Кинжал. Проза. Драма. Ерох. Аномб. Кадия. Цикл. Сунор. Овин. Лик. Немо. Зверо. Пенал. Нал. Рать.

## СУББОТА 14 МАРТА

### ПЕРВЫЙ КАНАЛ

**06.00** Телеканал «Доброе утро. Суббота»
**09.00** Умницы и умники. 12+
**09.45** Слово пастыря. 0+
**10.00** Новости
**10.15** Д/ф «Муслим Магомаев. Нет солнца без тебя...» 12+
**11.15,** 12.15 Видели видео? 6+
**12.00** Новости с субтитрами
**13.55** Д/с «Теория заговора». 16+
**14.45** Концерт, посвященный юбилею Муслима Магомаева. 12+
**16.15** «Кто хочет стать миллионером?» с Дмитрием Дибровым. 12+
**17.50** Эксклюзив. 16+
**19.35,** 21.20 Сегодня вечером. 16+
**21.00** Время
**22.40** Большая игра. 16+
**23.50** Х/ф Премьера. «Чужой: Завет». 18+
**01.55** На самом деле. 16+
**02.50** Про любовь. 16+
**03.35** Наедине со всеми. 16+

### РОССИЯ 1

**05.00** Утро России. Суббота
**08.00** Вести. Местное время
**08.20** Местное время. Суббота
**08.35** По секрету всему свету
**09.30** Пятеро на одного
**10.20** Сто к одному
**11.10** Смеяться разрешается
**13.55** Х/ф «Верни меня». 12+
**18.00** Привет, Андрей! 12+
**20.00** Вести в субботу
**20.40** Х/ф «С тобой хочу я быть всегда». 12+
**00.55** Х/ф «Второе дыхание». 12+

### МАТЧ ТВ

**06.00,** 07.00 Смешанные единоборства. П. Фрейре - П. Карвальо. А. Токов - Ф. Агуйар. Bellator. Прямая трансляция из США
**08.30,** 15.50, 18.00, 23.00 Все на Матч!
**08.55** Все на футбол! Афиша. 12+
**09.55** Формула-1. Гран-при Австралии. Квалификация. Прямая трансляция
**11.00,** 14.45, 16.20, 17.55, 19.45, 22.55 Новости
**11.05** Биатлон. Кубок мира. Спринт. Женщины. Трансляция из Финляндии. 0+
**12.45** Футбол. «Реал» (Мадрид) - «Эйбар». Чемпионат Испании. 0+
**14.50** «Жизнь после спорта». 12+
**15.20** Специальный репортаж. 12+
**16.25** Биатлон. Кубок мира. Гонка преследования. Мужчины. Прямая трансляция из Финляндии
**17.25** Биатлон с Дмитрием Губерниевым
**18.25** Биатлон. Кубок мира. Гонка преследования. Женщины. Прямая трансляция из Финляндии
**19.55** Футбол. «Арсенал» (Тула) - «Рубин» (Казань). Тинькофф Российская Премьер-лига. Прямая трансляция
**21.55** Футбольное столетие. 12+
**22.25** «Жизнь после спорта». 12+
**23.35** «Точная ставка». 16+
**23.55** Футбол. «Сельта» - «Вильярреал». Чемпионат Испании. Прямая трансляция
**01.55** Дзюдо. Турнир «Большого шлема». Трансляция из Екатеринбурга. 0+
**03.00** Футбол. «Валенсия» - «Леванте». Чемпионат Испании. 0+
**05.00** Футбол. «Боруссия» (Дортмунд) - «Шальке». Чемпионат Германии. 0+

### НТВ

**06.05** ЧП. Расследование. 16+
**06.30** Х/ф «Анкор, еще анкор!» 16+
**08.25** Смотр. 0+
**09.00,** 11.00, 17.00 Сегодня
**09.20** Готовим с Алексеем Зиминым. 0+
**09.45** Доктор Свет. 16+
**10.25** Едим дома. 0+
**11.20** Главная дорога. 16+
**12.00** «Живая еда» с Сергеем Малозёмовым. 12+
**13.00** Квартирный вопрос. 0+
**14.00** НашПотребНадзор. 16+
**15.00** Поедем, поедим! 0+
**16.00** Своя игра. 0+
**17.20** Следствие вели... 16+
**18.50** Ты не поверишь! 16+
**20.00** «Центральное телевидение» с Вадимом Такменевым
**22.00** Секрет на миллион. 16+
**00.00** «Международная пилорама» с Тиграном Кеосаяном. 16+
**00.50** «Своя правда» с Романом Бабаяном. 16+
**02.40** Дачный ответ. 0+
**03.35** Х/ф «Бирюк». 16+

### САРАТОВ 24

**06.00,** 09.00, 20.00, 00.30 «Саратов. Итоги». 12+
**06.30** «МИРОВОЙ ПАРЕНЬ». 12+
**08.00** «Люди толка с Андреем Суворовым». 12+
**09.30** «Искры камина». 12+
**10.00** «Анне Вески. Горячая эстонская женщина». 12+
**11.00** «Жены по-русски». 12+
**12.00** «ГОГОЛЬ. БЛИЖАЙШИЙ». 12+
**14.00** «КОМПЕНСАЦИЯ». 16+
**16.00** «Знахарки». 12+
**20.30** «ОБИТАЕМЫЙ ОСТРОВ». 16+
**22.30** «Джими Хендрикс. Концерт в Вудстоке». 12+
**23.30** «Все трофеи Елены Прокловой». 12+
**01.00** Ночное вещание

### РЕН-ТВ

**06.00** «Невероятно интересные истории». 16+
**08.30** Х/ф «Альфа». 16+
**10.15** «Минтранс». 16+
**11.15** «Самая полезная программа». 16+
**12.15** «Военная тайна» с Игорем Прокопенко. 16+
**16.20** Засекреченные списки. 16+
**18.20** Х/ф «Принц Персии: Пески времени». 12+
**20.30** Х/ф «Тор: Рагнарёк». 16+
**23.00** Х/ф «Чёрная Пантера». 16+
**01.30** Х/ф «Конан-варвар». 16+
**03.50** «Тайны Чапман». 16+

### ТВЦ

**06.50** Х/ф «Евдокия». 0+
**08.50** Православная энциклопедия. 6+
**09.20** Х/ф «Сельский детектив. Яблоня раздора». 12+
**11.15,** 12.45 Х/ф «Сельский детектив. Месть Чернобога». 12+
**12.30,** 15.30, 00.45 События
**13.30,** 15.45 Х/ф «Тайна последней главы». 12+
**17.50** Т/с «Одноклассники смерти». 12+
**22.00,** 03.10 «Постскриптум» с Алексеем Пушковым. 16+
**23.15,** 04.15 «Право знать!». 16+
**01.00** Д/ф «90-е. Весёлая политика». 16+
**01.50** Д/с «Дикие деньги». 16+
**02.30** Д/с «Советские мафии». 16+
**05.30** Петровка, 38. 16+
**05.45** Д/ф «Ивар Калныньш. Разбитое сердце». 12+

### ТНТ

**07.30** ТНТ. Best. 16+
**08.00** ТНТ Music. 16+
**08.30,** 09.00, 09.30 ТНТ. Gold. 16+
**10.00,** 10.30, 11.00, 11.30 Т/с «СашаТаня». 16+
**12.00** «Народный ремонт». 16+
**13.00,** 14.00, 15.00, 16.00, 17.00, 18.00, 19.00, 20.00 Комеди Клаб. 16+
**21.00** Х/ф «Громкая связь». 16+
**23.00** «Женский Стендап». 16+
**00.00** Дом-2. Город любви. 16+
**01.05** Дом-2. После заката. 16+
**02.05** ТНТ Music. 16+
**02.35** Х/ф «Скажи, что это не так». 16+
**04.05,** 04.55 «Stand Up». 16+
**05.50,** 06.40 «Открытый микрофон». 16+

### ЗВЕЗДА

**07.00** Т/с «Государственная граница». 12+
**09.00,** 14.00, 19.00 Новости дня
**10.00** «Легенды цирка с Эдгардом Запашным». 6+
**10.30** «Легенды телевидения». 12+
**11.15** Д/с «Загадки века с Сергеем Медведевым». 12+
**12.05** Д/с «Улика из прошлого». 16+
**12.55** «Не факт!» 6+
**13.30** «Круиз-контроль». 6+
**14.20** «Специальный репортаж». 12+
**14.35** «СССР. Знак качества» с Гариком Сукачевым». 12+
**15.30** «Морской бой». 6+
**16.30** Д/с «Маршалы Сталина». 12+
**17.15,** 19.25 Т/с «Битва за Москву». 12+
**19.10** «Задело!» с Николаем Петровым
**01.20** Х/ф «Белорусский вокзал». 0+
**03.05** Х/ф «Жди меня». 6+
**04.35** Х/ф «Правда лейтенанта Климова». 12+
**06.00** Д/ф «Вторая мировая. Русское сопротивление». 12+

### тв3

**07.00,** 10.45 М/ф «Мультфильмы». 0+
**10.30** Рисуем сказки. 0+
**11.15** Последний герой. Зрители против звёзд. 16+
**12.30** Х/ф «Ужастики: Беспокойный Хэллоуин». 6+
**14.15** Х/ф «Ужастики». 12+
**16.15** Х/ф «Эволюция». 12+
**18.15** Х/ф «Призрачный патруль». 12+
**20.00** Последний герой. Зрители против звёзд. 16+
**21.15** Х/ф «Охотники за привидениями». 16+
**23.30** Х/ф «Некромант». 16+
**01.30** Х/ф «Багровые реки: Последняя охота». 16+
**03.30,** 04.00, 04.30, 05.00, 05.30, 06.00, 06.30 «Охотники за привидениями. Битва за Москву». 16+
**07.00,** 09.45 М/ф «Мультфильмы». 0+

**О погоде: такого бессмысленного перелета на юг птицы еще не совершали.**

***

**У нас с друзьями есть традиция — каждый Новый год после праздников мы ходим без денег.**

## ВОСКРЕСЕНЬЕ 15 МАРТА

### ПЕРВЫЙ КАНАЛ

**05.00,** 06.10 Т/с «Комиссарша». 16+
**06.00,** 10.00 Новости
**07.00** Играй, гармонь любимая! 12+
**07.45** Часовой. 12+
**08.15** Здоровье. 16+
**09.20** «Непутевые заметки» с Дмитрием Крыловым. 12+
**10.10** Жизнь других. 12+
**11.10,** 12.15 Видели видео? 6+
**12.00** Новости с субтитрами
**13.55** Д/с «Теория заговора». 16+
**14.55** Д/ф Премьера. «Великие битвы России». 12+
**16.40** Точь-в-точь. 16+
**19.25** «Лучше всех!» Новый сезон. 0+
**21.00** Время
**22.00** Премьера. «Dance Революция». 12+
**23.45** Х/ф Премьера. «Жажда смерти». 18+
**01.40** На самом деле. 16+
**02.40** Про любовь. 16+
**03.25** Наедине со всеми. 16+

### РОССИЯ 1

**04.25** Х/ф «Брачные игры». 12+
**08.00** Местное время. Воскресенье
**08.35** Когда все дома с Тимуром Кизяковым
**09.30** «Устами младенца»
**10.20** Сто к одному
**11.10** «Тест». Всероссийский потребительский проект. 12+
**12.20** Х/ф «Однажды и навсегда». 12+
**14.00** Х/ф «Гражданская жена». 12+
**18.10** «Ну-ка, все вместе!» 12+
**20.00** Вести недели
**22.00** Москва. Кремль. Путин
**22.40** «Воскресный вечер с Владимиром Соловьёвым». 12+
**01.30** Большой праздничный концерт «Крымская весна»

### МАТЧ ТВ

**07.00** Футбол. «Мальорка» - «Барселона». Чемпионат Испании. 0+
**08.50** Формула-1. Гран-при Австралии. Прямая трансляция
**11.15,** 13.35, 15.50, 17.20, 23.05 Новости
**11.25** Биатлон. Кубок мира. Гонка преследования. Мужчины. Трансляция из Финляндии. 0+
**12.15** Биатлон с Дмитрием Губерниевым. 12+
**12.45** Биатлон. Кубок мира. Гонка преследования. Женщины. Трансляция из Финляндии. 0+
**13.40** Профессиональный бокс. С. Очигава - А. Каницарро. Бой за титул чемпионки мира по версии IBA. А. Егоров - В. Дуцар. Трансляция из Казани. 16+
**15.00,** 17.25, 23.10 Все на Матч!
**15.55** Биатлон. Кубок мира. Одиночная смешанная эстафета. Прямая трансляция из Финляндии
**17.55** Биатлон. Кубок мира. Смешанная эстафета. Прямая трансляция из Финляндии
**19.30** Футбол. «Ростов» - «Локомотив» (Москва). Тинькофф Российская Премьер-лига. Прямая трансляция
**21.55** «После футбола» с Георгием Черданцевым
**22.55** Специальный репортаж. 12+
**23.40** Футбол. «Милан» - «Рома». Чемпионат Италии. Прямая трансляция
**01.40** Дзюдо. Турнир «Большого шлема». Трансляция из Екатеринбурга. 0+
**02.30** Футбол. «Атлетик» - «Атлетико». Чемпионат Испании. 0+
**04.30** Формула-1. Гран-при Австралии. 0+

### НТВ

**06.30** «Русская кухня». 12+
**07.00** Центральное телевидение. 16+
**09.00,** 11.00, 17.00 Сегодня
**09.20** У нас выигрывают! 12+
**11.20** Первая передача. 16+
**12.00** Чудо техники. 12+
**12.55** Дачный ответ. 0+
**14.00** НашПотребНадзор. 16+
**15.05** Однажды... 16+
**16.00** Своя игра. 0+
**17.20** Следствие вели... 16+
**19.00** Новые русские сенсации. 16+
**20.00** «Итоги недели» с Ирадой Зейналовой
**21.10** Маска. 12+
**23.50** Звезды сошлись. 16+
**01.30** Основано на реальных событиях. 16+
**03.30** Жизнь как песня. 16+
**04.40** Т/с «Москва. Центральный округ». 16+

### САРАТОВ 24

**06.00,** 09.00, 20.00, 00.30 «Саратов. Итоги». 12+
**06.30** «ЛЮБИМАЯ». 12+
**08.00** «Анне Вески. Горячая эстонская женщина». 12+
**09.30** «ШЕВЕЛИ ЛАСТАМИ 2». 0+
**11.00** «Люди толка с Андреем Суворовым». 12+
**12.00** «КЛАД». 12+
**14.00** «КАКАЯ У ВАС УЛЫБКА». 12+
**15.30,** 00.00 «Земля. Территория загадок». 12+
**16.30** «Памяти великой певицы. Анна Герман "Эхо любви"». 12+
**20.30** «ОБИТАЕМЫЙ ОСТРОВ. СХВАТКА». 16+
**22.20** «Проводник». 16+
**01.00** Ночное вещание

### РЕН-ТВ

**06.00** «Тайны Чапман». 16+
**08.30** Х/ф «На гребне волны». 16+
**10.20** Х/ф «Крокодил Данди». 16+
**12.15** Х/ф «Крокодил Данди-2». 16+
**14.30** Х/ф «Принц Персии: Пески времени». 12+
**16.40** Х/ф «Чёрная Пантера». 16+
**19.15** Х/ф «Тор: Рагнарёк». 16+
**21.45** Х/ф «Человек-муравей». 12+
**00.00** Добров в эфире. 16+
**01.00** «Военная тайна» с Игорем Прокопенко. 16+
**04.40** «Самые шокирующие гипотезы». 16+
**05.30** «Территория заблуждений» с Игорем Прокопенко. 16+

### ТВЦ

**06.35** Х/ф «Безотцовщина». 12+
**08.20** «Фактор жизни». 12+
**08.45** «Полезная покупка». 16+
**09.10** «10 самых...» 16+
**09.40** Х/ф «Ученица чародея». 12+
**11.40** «Спасите, я не умею готовить!» 12+
**12.30,** 01.20 События
**12.45** Х/ф «Дело «пёстрых». 12+
**14.55** «Смех с доставкой на дом». 12+
**15.30,** 06.30 Московская неделя. 12+
**16.05** Д/ф «Дамские негодники». 16+
**16.55** Д/ф «Женщины Михаила Козакова». 16+
**17.45** «Прощание. Фаина Раневская». 16+
**18.35** Х/ф «Маруся». 12+
**20.35** Х/ф «Маруся. Трудные взрослые». 12+
**22.35,** 01.35 Т/с «Призрак в кривом зеркале». 12+
**02.25** Петровка, 38. 16+
**02.35** Х/ф «Тёмная сторона света». 12+
**04.10** Х/ф «Ученица чародея». 12+
**05.40** Д/ф «Признания нелегала». 12+

### ТНТ

**07.30** ТНТ. Best. 16+
**08.00,** 08.30 ТНТ. Gold. 16+
**09.00** «Народный ремонт». 16+
**10.00,** 10.30, 11.00, 11.30 Т/с «СашаТаня». 16+
**12.00** Перезагрузка. 16+
**13.00** Х/ф «Громкая связь». 16+
**15.00,** 15.30, 16.00, 16.30 Т/с «СашаТаня». 16+
**17.00,** 17.30, 18.00, 18.30 Т/с «СашаТаня». 16+
**19.00,** 19.30, 20.00, 20.30, 21.00 Т/с «СашаТаня». 16+
**21.30** «Холостяк». 16+
**23.00** «Stand Up». 16+
**00.00** Дом-2. Город любви. 16+
**01.05** Дом-2. После заката. 16+
**02.05** «Такое кино!» 16+
**02.35** ТНТ Music. 16+
**03.00** Х/ф «Отличница легкого поведения». 16+
**04.25,** 05.20 «Stand Up». 16+
**06.10** «Открытый микрофон». 16+
**07.05,** 07.30 ТНТ. Best. 16+

### ЗВЕЗДА

**06.45** Д/с «Оружие Победы». 6+
**07.10** Т/с «Государственная граница». 12+
**10.00** «Новости недели» с Юрием Подкопаевым
**10.25** «Служу России». 12+
**10.55** «Военная приемка». 6+
**11.45** «Код доступа»
**12.30** «Скрытые угрозы» с Николаем Чиндяйкиным. 12+
**13.20** «Специальный репортаж». 12+
**13.55** Д/ф «В октябре 44-го. Освобождение Украины». 12+
**14.55** Д/ф «Крым. Камни и пепел». 12+
**15.50** Т/с «Последний бой». 16+
**19.00** Главное с Ольгой Беловой
**20.25** Х/ф «Крым». 16+
**22.00** Х/ф «В зоне особого внимания». 0+
**00.00** «Фетисов». 12+
**00.45** Х/ф «Разведчики». 12+
**02.20** Д/ф «Державная». Размышления 100 лет спустя». 12+
**03.10** Х/ф «В добрый час!» 0+
**04.45** Х/ф «Небесный тихоход». 0+
**06.00** Д/ф «Танец со смертью». 12+
**06.45** Д/с «Оружие Победы». 6+

### тв3

**09.30** Рисуем сказки. 0+
**10.00** Новый день. 12+
**10.30,** 11.30, 12.30 Т/с «Помнить все». 16+
**13.30,** 01.15 Х/ф «Охотники за привидениями». 6+
**15.30** Х/ф «Охотники за привидениями-2». 6+
**17.45** Х/ф «Охотники за привидениями». 16+
**20.00** Х/ф «Пол: Секретный материальчик». 16+
**22.15** Х/ф «Призрачный патруль». 12+
**00.00** Последний герой. Зрители против звёзд. 16+
**03.15,** 03.45, 04.15 «Охотники за привидениями. Битва за Москву». 16+
**04.45,** 05.15, 05.45, 06.15, 06.45 Охотники за привидениями. 16+

Афиша

## Клуб выходного дня

На правах рекламы

**Если вы хотите увлекательно, с пользой для себя и своих близких провести свой семейный досуг, тогда вам к нам: в клубных учреждениях района работает «Клуб выходного дня!» А это – незабываемый калейдоскоп событий, где можно великолепно провести время, получить массу эмоций и насладиться культурным отдыхом всей семьей!**

### Пятница, 13 марта

11.00 – музыкально-развлекательный час «Женские истории» (18+), Идолгский сельский дом культуры;

17.00 – вечер отдыха «Песни в караоке» (18+), Широкинский сельский клуб;

18.00 – конкурсно-игровая программа «Ай, да девчонки» (6+), Вязовский сельский дом культуры;

19.00 – показ художественного фильма «Малыш на драйве» (18+), Центральный дом культуры р.п.Татищево;

21.00 – молодежная дискотека (16+), Центральный дом культуры р.п.Татищево.

### Суббота, 14 марта

15.00 – конкурсно-игровая программа «А ну-ка, девушки» (12+), Македоновский сельский клуб;

16.00 – спортивно-игровая программа «Затейники и фантазеры» (6+), Вязовский сельский дом культуры;

17.00 – игровая программа «Остров семейных сокровищ» (6+), Сторожевский сельский дом культуры;

18.00 – вечер отдыха «Дарите счастье встреч друг другу» (18+), Садовский сельский клуб;

19.00 – тематический вечер для молодежи «Правовая академия» (16+), Широкинский сельский клуб;

19.00 – показ художественного фильма «Красавица и чудовище» (16+), Центральный дом культуры р.п.Татищево;

21.00 – молодежная дискотека (16+), Центральный дом культуры р.п.Татищево.

### Воскресенье, 15 марта

12.00 – показ мультипликационного фильма «Фиксики: большой секрет» (6+), Центральный дом культуры р.п.Татищево;

14.00 – игровая программа «Страна Игралия» (6+), Вязовский сельский дом культуры;

14.00 – игровая программа «Тяни - толкай» (6+), Железнодорожный сельский клуб;

15.00 – показ мультипликационного фильма «Монстры на каникулах» (6+), Большеивановский сельский дом культуры;

15.00 – детская дискотека (6+), Сторожевский сельский дом культуры;

16.00 – вечер отдыха «Женские именины» (18+), Полчаниновский сельский клуб;

16.00 – детская дискотека (6+), Сокурский сельский клуб;

16.00 – показ мультипликационного фильма «Кот под прикрытием» (6+), Сторожевский сельский дом культуры;

16.30 – вечер встреча «За чашкой чая» (16+), Карамышский сельский клуб;

17.00 – игровая программа «Весны прекрасное цветенье!» (12+), Ильиновский сельский клуб;

17.00 – конкурсная-игровая программа «Язык наш прекрасный» (12+), Широкинский сельский клуб;

18.00 – игровая программа «Дружная семья гору свернет» (6+), Большеивановский сельский дом культуры.

**А также в Центральном доме культуры для вас каждый день работает клуб «Реванш», где есть возможность поиграть в бильярд, настольный теннис, футбол и аэрохоккей, покататься на гироскутерах.**

**Работает буфет.**

**Наши двери всегда открыты для всех, желающих интересно и с пользой провести свое свободное время.**

Дежурная часть

# Полиция предупреждает: не дайте себя обмануть!

**СИТУАЦИЯ 1.** Вы получили СМС-сообщение о том, что Ваша банковская карта заблокирована, либо поступил звонок от якобы сотрудника банка, который сообщает о незаконных операциях по Вашему счету, предлагая пройти процедуру отмены незаконной операции и возврата похищенных денежных средств. В ходе разговора неизвестный пытается выяснить реквизиты банковских карт (номер, срок действия и код с оборотной стороны), а также коды поступающие в СМС-сообщении.

Никогда не перезванивайте на номер указанный в тексте, или с которого поступило сообщение. Не отправляйте ответных сообщений. Не сообщайте никакую информацию по телефону неизвестному, даже если звонок поступил с «официального» номера кредитно-финансового учреждения. При возникновении подобной ситуации обратитесь в отделение банка лично, или позвонив по телефонному номеру, указанному в договоре обслуживания, а также на обороте платежной карты.

**СИТУАЦИЯ 2.** Вы получили СМС, или ММС-сообщение со ссылкой на скачивание открытки, фотографии, музыки, картинки или программы.

Никогда не переходите по ссылкам, поступающим в сообщениях. Перейдя по ссылке Вы, вероятнее всего, установите на устройство вредоносное программного обеспечение, которое в первую очередь нацелено на хищение денег с Вашего счета. Даже если сообщение пришло от знакомого вам человека, убедитесь в том, что именно он является отправителем.

**СИТУАЦИЯ 3.** Вы решили купить в Интернет-магазине, новый мобильный телефон, ноутбук, фотоаппарат, или любой другой товар по привлекательной цене, но сотрудник магазина просит перечислить предоплату.

Никогда не перечисляйте деньги на электронные кошельки и счета мобильных телефонов. Помните, что интернет-магазин не может принимать оплату за покупку в такой форме. Если Вас просят оплатить товар с использованием терминалов экспресс-оплаты, или перевести деньги на электронный кошелек, не сомневайтесь – это мошенники.

**СИТУАЦИЯ 4.** Вы решили продать товар через сеть Интернет, после подачи объявления Вам звонит покупатель, сообщая о том, что готов оплатить товар, но для этого ему необходимо узнать реквизиты банковской карты для безналичного перевода (номер, срок действия и код с оборотной стороны), а также коды поступающие в СМС-сообщении. Либо для получения оплаты необходимо выполнить определенные действия у банкомата.

Никогда никому не сообщайте реквизиты карты, иначе денежные средства со счета будут похищены. Для перевода денег покупателю достаточно знать только номер карты, никакие другие сведения не требуются. Если Вас просят пройти к ближайшему банкомату, или терминалу оплаты, можете не сомневаться – это мошенники.

**СИТУАЦИЯ 5.** Общаетесь в Интернете и ведёте аккаунты в соцсетях? К Вам обратился знакомый с просьбой одолжить ему денежные средства, либо назвать данные своей карты для осуществления перевода.

Никогда не переводите деньги на неизвестные Вам счета, предварительно не удостоверившись в том, что денежные средства требуются именно Вашему другу, связавшись с ним по телефону, даже если в сообщении он пишет, что не может говорить. Никогда не размещайте в открытом доступе и не передавайте информацию личного характера, которая может быть использована во вред (фото паспорта и любых других документов). Общение в сети в значительной мере обезличено и за фотографией профиля может скрываться кто угодно.

**СИТУАЦИЯ 6.** Вам позвонили на телефон (сотовый или городской) под видом родственника и сказали, что попали в ДТП, в полицию и просят за решение вопроса перечислить денежные средства на карты, телефоны и др. счета.

Помните, что прежде чем расстаться с деньгами, необходимо связаться с родственником под видом, которого звонят злоумышленники и убедиться что с ним все в порядке. Также можно задать контрольный вопрос якобы родственнику (дата рождения, имя матери, адрес проживания) и злоумышленник сам закончит разговор.

**СИТУАЦИЯ 7.** К Вам обратился неизвестный человек, на улице или дома и предлагает различные услуги, в том числе оккультные (снятие порчи и сглаза, обмен денег в связи с предстоящей деноминацией, продажа препаратов помогающих от всех болезней, и т.д.).

В первую очередь предупредите своих родных и близких преклонного возраста, наиболее подверженных указанным преступным посягательствам, о мерах предосторожности в подобных ситуациях. Не открывайте дверь незнакомым людям. Если при этом они представляются работниками газовой службы, или любых других обслуживающих организаций – позвоните в данные учреждения, либо в полицию по телефонам: 02 – с городского, 020 – с мобильного.

**Отдел МВД РФ по Татищевскому району**

# СКАНВОРД

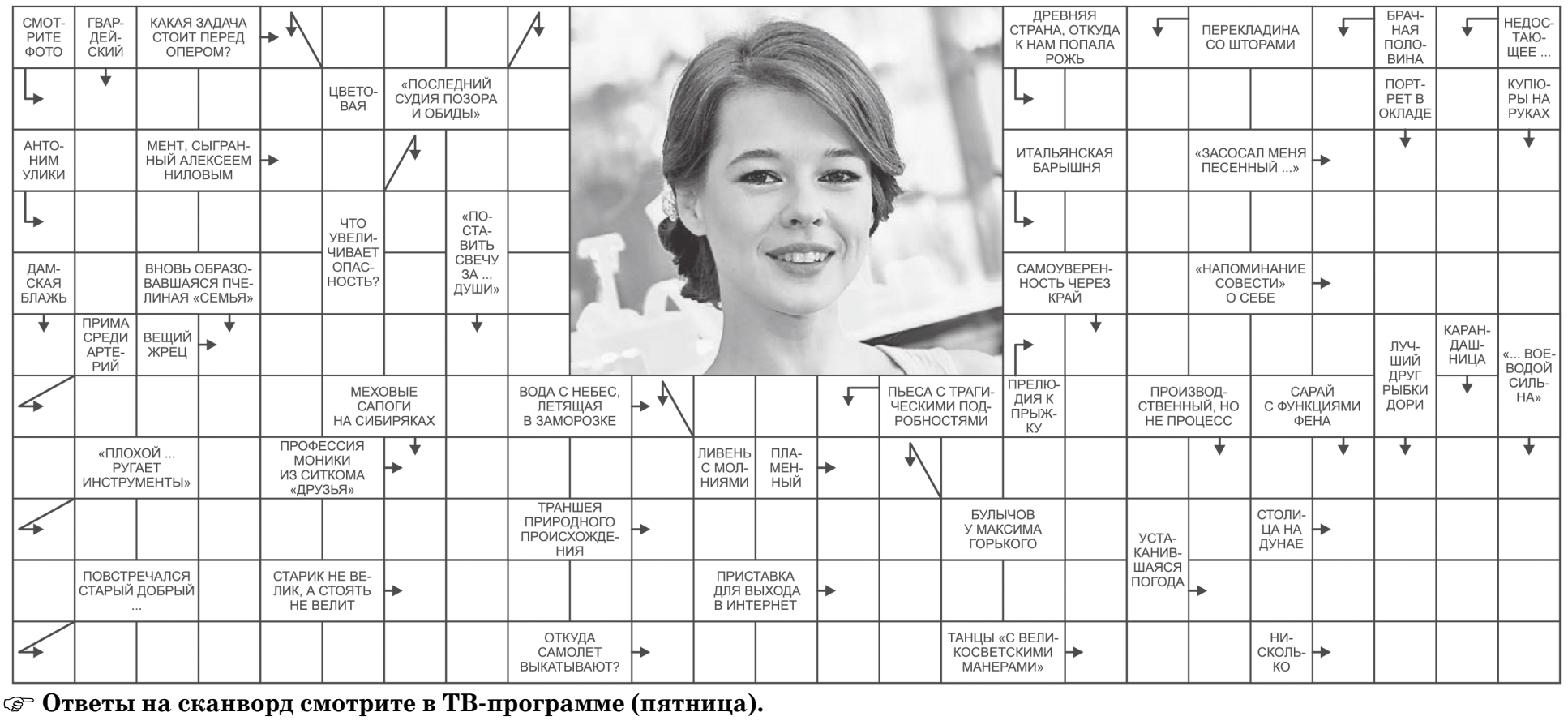


☞ **Ответы на сканворд смотрите в ТВ-программе (пятница).**

# Работа

• **Редакции газеты «Вестник» СРОЧНО требуется ЗАМЕСТИТЕЛЬ ГЛАВНОГО РЕДАКТОРА.**
Заработная плата - 24500 рублей.
Приглашаем вас попробовать себя в интереснейшей профессии - журналистике. Готовы рассмотреть вашу кандидатуру, даже если у вас нет опыта, но вы знаете что такое настоящий энтузиазм.
Лучшие места на всевозможных мероприятиях и масса интересной работы – гарантированы!
Кто нам нужен: грамотный, ответственный и исполнительный автор. Дерзайте. Мы ждём вас!
**Обращаться по телефону: 8 (845-58) 4-23-82 или 8-987-366-14-39.**

• **Администрации Татищевского муниципального района требуются:**

**НАЧАЛЬНИК УПРАВЛЕНИЯ СЕЛЬСКОГО ХОЗЯЙСТВА, предпринимательства, земельных и имущественных отношений администрации Татищевского муниципального района Саратовской области.**
Заработная плата: 60217 руб.
Требования: образование высшее, опыт работы с людьми и документами, ответственность, стрессоустойчивость, возможность работы в условиях сжатых временных сроков, опыт работы приветствуется.

**ВЕДУЩИЙ ЭКОНОМИСТ УЧРЕЖДЕНИЙ ОБРАЗОВАНИЯ сектора экономики учреждений образования и культуры отдела экономики муниципальных учреждений управления экономического развития и инвестиций администрации Татищевского муниципального района Саратовской области.**
Заработная плата: 20274 руб.
Требования: образование высшее, соответствующее направлению деятельности, опыт работы с людьми и документами, ответственность, стрессоустойчивость, возможность работы в условиях сжатых временных сроков, опыт работы приветствуется.

**ВЕДУЩИЙ СПЕЦИАЛИСТ ОПЕКИ И ПОПЕЧИТЕЛЬСТВА сектора опеки и попечительства отдела социальной работы управления труда и социальной политики администрации Татищевского муниципального района Саратовской области.**
Заработная плата: 15543 руб.
Требования: образование не ниже среднего профессионального по направлениям «Педагогика», «Социальная работа», «Юриспруденция», «Психология»; справка о наличии (отсутствии) судимости и (или) факта уголовного преследования либо о прекращении уголовного преследования по реабилитирующим основаниям, желателен опыт работы в педагогической или юридической сферах деятельности, наличие навыков работы с людьми и документами.
**Телефон для справок: 8 (845-58) 4-02-15.**

# Куплю

• **МУ «Архив Татищевского муниципального района Саратовской области» КУПИТ у населения старые ФОТОГРАФИИ.**
Фотографии должны быть не позднее 1980 года. На фотографиях должны быть изображены общественные здания, коллективы или руководители предприятий и организаций, известные в районе люди, фотографии до 1917 года (любые). Возможно копирование фотографий.
Цены на сами фотографии или их копирование зависят от возраста и качества фотографий.
**Справки по телефону: 4-23-61, 8-906-305-88-30.** Спрашивать директора Степанова Михаила Алексеевича.

• **Куплю старинные**: иконы и картины от 50 тыс. руб., книги до 1920 г., статуэтки, столовое серебро, буддийские фигуры, знаки, самовары, колокольчики, золотые монеты, старинные ювелирные украшения.
**Тел. 8-920-075-40-40, antikvariat22@mail.ru.**

## УВАЖАЕМЫЕ ЖИТЕЛИ Р.П.ТАТИЩЕВО!

В целях принятия оперативных мер по благоустройству р.п.Татищево, а именно по содержанию улично-дорожной сети населенного пункта, уличному освещению, организована работа телефона **«Горячей линии» МАУ «Комфортный Город» - 8-917-022-93-43.**

В целях улучшения качества работы службы водопроводно-канализационного хозяйства МУП «Комфортный Город» и принятия оперативных мер по вопросам качества, стоимости и сроков предоставления услуги централизованного водоснабжения и водоотведения в р.п.Татищево, а также по вопросам предоставления ритуальных услуг организована работа телефона **«Горячей линии» МУП «Комфортный Город» - 8-917-026-74-71.**

**01- служба спасения,**
**112 (с мобильного)- служба спасения;**
**02 - полиция;**
**03 - скорая помощь;**
**04 - газовая служба**

«Горячая линия» с Главой района
8-987-350-42-02

УФПС Саратовской области выделен телефон «горячей линии» по вопросам качества оказываемых услуг в отделениях почтовой связи 8 (8452) 694-000.

Фотогалереи со всех районных мероприятий смотрите на сайте
http://tatishevo.saratov.gov.ru/

# Примите поздравления

Поздравляю с весенним праздником 8 марта заместителя главного врача по амбулаторно-поликлинической работе Татищевской районной больницы **Екатерину Владимировну Ткач**.

***Пусть летит к тебе признание,***
***Ты само очарование!***
***Чаще смейся, улыбайся,***
***Чудной жизнью наслаждайся!***

Приятную женщину, начальника отдела предоставления мер социальной поддержки УСПН Татищевского района **Ольгу Григорьевну Степанову** хочу поздравить с праздником весны — 8 марта и пожелать здоровья, счастья, благополучия в личной жизни и быть всегда такой обаятельной, привлекательной несмотря на трудности всех своих рабочих обязательств.

Хочу поздравить с праздником 8 марта **женщин аппарата мирового судьи** и пожелать им оставаться такими же добрыми и внимательными по отношению к тем людям, которые обращаются к ним за правовой помощью.

**С уважением, А.В. Ларченко**

В своих поздравлениях **Антонина Владимировна** не обошла стороной и **коллектив редакции газеты «Вестник»**, пожелав весеннего, солнечного настроения и всего самого наилучшего в личной жизни и трудовых буднях, за что выражаем ей благодарность за тёплые слова и проявленное внимание.

# К сведению граждан и работодателей

**Центр занятости населения предлагает не работающим гражданам** трудоспособного возраста пройти краткосрочные курсы переобучения в г.Саратове по специальностям охранник 4 разряда, оператор ЭВМ.

Обучение бесплатное, в период обучения выплачивается стипендия, возмещаются затраты по медицинскому освидетельствованию, оплачивается ежедневный проезд к месту обучения.

**Обращаться в центр занятости населения по адресу: р.п.Татищево, ул.Крупской, д.21А или по телефону 8 (845-58) 4-29-64.**

# Услуги

• **БЛОКИ «ГРАС»**, керамзитобетонные, ЖБ изделия (кольца, плиты, ФБС), кирпич, краном манипулятором (стрела - 6 т, борт - 10 т).
• **ЩЕБЕНЬ, ПЕСОК** (самосвалом КАМАЗ), можно кубами.
**Тел.: 8-927-155-69-38; 53-61-14.**

• **РЕМОНТ холодильников,** стиральных, швейных, посудомоечных машин, телевизоров, антенн, котлов, кондиционеров, СВЧ-печей, водонагревателей, пылесосов.
**Тел.: 8-953-638-92-91.**

## График приёма граждан руководством отдела МВД РФ по Татищевскому району на март

| Должность | Фамилия, имя, отчество | Дата/Время |
|---|---|---|
| Начальник отдела МВД России по Татищевскому району | Филипущенко Анатолий Алексеевич | **12.03.2020** четверг 15:00-18:00<br>**21.03.2020** суббота 09:00-11:00<br>**24.03.2020** вторник 17:00-20:00 |
| Заместитель начальника ОМВД России - начальник полиции | Эсаулов Олег Геннадьевич | **18.03.2020** среда 17:00-20:00<br>**28.03.2020** суббота 09:00-11:00<br>**30.03.2020** понедельник 15:00-18:00 |
| Заместителя начальника полиции (по ООП) | Романов Алексей Николаевич | **26.03.2020** четверг 17:00-20:00 |
| Заместитель начальника полиции (по ОР) | Голованов Алексей Валентинович | **17.03.2020** вторник 17:00-20:00 |
| Начальник УУПиПДН | Дьяконов Роман Викторович | **13.03.2020** пятница 15:00-18:00 |
| Начальник ОВМ | Селицкая Виктория Сергеевна | **14.03.2020** суббота 09:00-11:00 |

В выходные и праздничные дни прием граждан осуществляет ответственный от руководства отдела МВД России по Татищевскому району с 10:00 до 12:00.
**Телефон: 8 (845-58) 4-15-36.**

## К сведению граждан в возрасте 50 лет и старше

Центр занятости населения предлагает гражданам в возрасте 50 лет и старше, а также лицам предпенсионного возраста, состоящим в трудовых отношениях, пройти курсы повышения квалификации и профессиональной переподготовки.

Обучение осуществляется бесплатно в учебных заведениях г.Саратова, образовательная программа определяется индивидуально для каждого желающего.

Обучение проводится в очно-заочной (или заочной) форме с использованием дистанционных технологий.

**Обращаться в Центр занятости населения по адресу: р.п.Татищево, ул.Крупской, д.21А или по телефону 8 (845-58) 4-29-64.**

# Приглашаем на службу

**Отдел Министерства внутренних дел Российской Федерации по Татищевскому району приглашает на службу** в органы внутренних дел граждан, способных по своим личным и деловым качествам, физической подготовке и состоянию здоровья выполнять служебные обязанности сотрудника полиции с замещением вакантных должностей младшего и среднего начальствующего состава по должностям:

**- ПОЛИЦЕЙСКИЙ патрульно-постовой службы;**
**- СТРАШИЙ ОПЕРУПОЛНОМОЧЕННЫЙ группы по контролю за оборотом наркотиков;**
**- ОПЕРУПОЛНОМОЧЕННЫЙ ЭБиПК (отдел экономической безопасности и противодействия коррупции);**
**- ПОЛИЦЕЙСКИЙ ПОСТА по охране здания.**

Требования к кандидатам:
1. Возраст от 18 до 35 лет.
2. Наличие полного среднего или среднего специального образования (для сотрудников младшего начальствующего состава), высшего образования (для сотрудников среднего начальствующего состава).
3. Хорошая физическая подготовка.
4. Отсутствие судимости и грубых административных правонарушений.

**Приём граждан по вопросам трудоустройства: с понедельника по пятницу с 09.00 до 18.00, в кабинете №8. Адрес: р.п.Татищево, ул.Чапаева, д.30, телефон: 8 (845-58) 4-16-59, 8-937-141-11-25.**

Газета «Вестник Татищевского муниципального района» ПРИНИМАЕТ ОБЪЯВЛЕНИЯ ОТ ОРГАНИЗАЦИЙ И ФИЗИЧЕСКИХ ЛИЦ.
Телефон для справок: 4-23-82.
Адрес электронной почты: press-sluzhbatmr@mail.ru

# ЖЕНЩИНЫ-ГЕРОИ
## ВЕЛИКОЙ ОТЕЧЕСТВЕННОЙ ВОЙНЫ 1941-1945 гг.

Говорят, что у войны не женское лицо. Однако в годы Великой Отечественной войны (1941-1945 гг.) женщины трудились во имя победы наравне с мужчинами.

Женщины воевали на поле боя, создавали собственные артиллеристские отряды и летные эскадрильи, они выносили раненых с поля боя, подбадривали военных стихами и песнями. Даже те женщины, которые не приняли участие в военных действиях работали непокладая рук в тылу, в оккупированных землях, страдали в Ленинграде во время той страшной блокады.

У войны не женское лицо, но женщины внесли поистине неоценимый вклад в победу: их подвиг стоит наравне с подвигом мужчин-бойцов. Ведь женщина вынесла страну на своих руках, стала настоящей опорой и воплощением истинной русской женщины в Великую Отечественную войну.

**Около 800 тысяч женщин сражались на фронте, 80 тысяч из них были советскими офицерами**

**Около 150 тысяч женщин-воинов Красной Армии были награждены орденами и медалями**

**95 из них были удостоены звания Героя Советского Союза**

**43% от общего числа военных хирургов были женщинами**

**2/3 медперсонала (2 млн человек) составляли женщины**

**15 женщин-медиков получили звание Героя Советского Союза**

**Людмила Павличенко**

Выдающийся снайпер, уничтожила 309 фишистов, из них 36 снайперов противника. С первых же дней войны Людмила Павличенко добровольцем уходит на фронт. Под Одессой она получила боевое крещение, открыв боевой счет. А за период оборонительных боев обучила множество снайперов.

**Марина Раскова**

Пилот, Герой Советского союза, установила несколько женских рекордов по дальности перелетов. Создала женский боевой легкобомбардировочный полк, прозванный немцами "Ночные ведьмы".

**Зинаида Маресева**

В 1943 году Зинаида служила в районе Северного Донца санинструктором и вынесла с боя 64 раненых бойца. Погибла трагически: закрыла своим телом командира от вражеского оружия. Звание Героя Советского Союза присвоено посмертно.

## Встреча с жителями с.Полчаниновка

**Глава Татищевского муниципального района П.В. Сурков 13 марта 2020 года в 17.00 проведёт встречу с жителями с.Полчаниновка. Встреча будет проходить в здании сельского клуба по адресу: с.Полчаниновка, ул.Центральная, д.67. После встречи состоится личный приём граждан.**
**Телефон для справок: 4-12-75, 5-93-45.**

## Продолжаем открывать «Страницы памяти»

**Все мы знаем, что 2020 год ознаменован большим событием — 75-летием со Дня Великой Победы над фашизмом. Редакция «Вестника» продолжает акцию «Страницы памяти», направленную на увековечивание памяти о героях-соотечественниках. На этой странице будут размещаться истории о жителях района времен Великой Отечественной войны.**

Если в вашем семейном архиве сохранились фотографии ваших родных и близких времен войны, а также интересные рассказы о них, мы будем рады опубликовать их в нашей газете. **Для этого вам необходимо направить фотографии или истории с фотографиями на электронную почту press-sluzhbatmr@mail.ru или принести к нам в редакцию по адресу: р.п.Татищево, ул.Советская, 13 (кабинет 39).** Пусть это будет всего несколько строчек, но даже каждое слово свидетелей тех страшных дней войны и радостного Дня Победы – это часть нашей с вами истории.

Не забывайте указывать названия материалов, фамилию и имя отправителя.

Наверняка, в сердце каждого из нас есть свои герои, кто ковал победу в годы Великой Отечественной войны. Расскажите о них.

Земляки

# Почтенный юбилей

*Цветы и поздравления для Надежды Петровны Никитиной.*

**5 марта 2020 года свое 90-летие отметила жительница поселка Садовый Надежда Петровна Никитина.**

Родилась Надежда Петровна в д.Тепловка Аткарского района. Семья была большая, семеро детей. Когда началась война, отец ушел на фронт. Его комиссовали в 1943 году, и он вернулся домой.

Надежда в 1944 году закончила учёбу и устроилась работать в колхоз трактористкой. Работа была тяжелой, но в то время никто не думал о себе, у всех была одна цель - помочь стране одержать Победу.

После войны началась другая жизнь, но Надежда также работала в колхозе, вышла замуж, родились две дочери. В 50-х годах семья переехала в пос.Садовый, где и живут до сих пор. У Надежды Петровны один внук и двое замечательных правнуков, младший из которых празднует день рождения в один день с прабабушкой.

В свой юбилей долгожитель района принимала подарки и поздравления не только от близких, но и от официальных гостей. Представители районной администрации, комплексного центра социального обслуживания населения Татищевского района и районного совета ветеранов доставили приветственные адреса от Президента Российской Федерации В.В. Путина, губернатора Саратовской области В.В.Радаева и главы Татищевского муниципального района П.В.Суркова.

**Спасибо, что вы нас читаете! До встречи через неделю!**

*Учредитель:* Муниципальное Собрание Татищевского муниципального района Саратовской области
*Издатель:* Муниципальное казённое учреждение - редакция печатного средства массовой информации Татищевского муниципального района «Вестник Татищевского муниципального района»
*Главный редактор А.В. Тупыленко*

«Вестник Татищевского муниципального района». Свидетельство о регистрации СМИ ПИ № ТУ 64-00398 от 21 декабря 2012 г. Выдано Федеральной службой по надзору в сфере связи, информационных технологий и массовых коммуникаций (Роскомнадзор) по Саратовской области. Газета издаётся с 24 октября 2012 года.

*Адрес редакции и издателя:* 412170, р.п.Татищево, ул. Советская, 13 (здание администрации)
*Телефон:* 4-23-82
Официальный сайт: http://tatishevo.saratov.gov.ru/
Эл. почта: press-sluzhbatmr@mail.ru
Отпечатано: ООО «Волга-Медиа»
12+

Адрес: г. Саратов, ул. Вишнёвая, 10.
Время подписания в печать по графику в 18.00, фактически - в 15.00.
Подписной индекс 31620
Заказ № 690 Тираж 4000 экз.
Распространяется: бесплатно